

Certificat d'Acords

Sessió ordinària de la Junta de Facultat

29 de juny de 2023

Xavier Vilà secretari de la Junta de Facultat de la Facultat d'Economia i Empresa de la Universitat Autònoma de Barcelona,

CERTIFICO:

I. Que la Junta de Facultat, en la sessió del dia 2 de febrer de 2023, va prendre els següents acords:

Acord 2023/05 : Aprovar l'acta de la sessió de 2 de febrer de 2023.

Acord 2023/06: Ratificar la programació docent del curs acadèmic 2023-2024 (aprovada per la Comissió d'Afers Docents i Acadèmics de 12/06/2023)

Acord 2023/07: Aprovar el tancament de l'exercici 2022 de la Facultat i del pressupost anual 2023 de la Facultat (aprovats per la Comissió d'Economia i Serveis de 22/06/23)

Acord 2023/08: Aprovar a revisió del SGIQ de la Facultat d'Economia i Empresa. (presentat a la Comissió de Qualitat de 22/06/23)

II. Que l'acta de la sessió en la qual es van prendre els acords objecte d'aquesta certificació està pendent d'aprovació, la qual cosa es fa constar de conformitat amb el que estableix l'article 20.3 de la Llei 26/2010, de 3 d'agost, de règim i de procediment de les administracions públiques de Catalunya.

I, perquè en prengueu coneixement i tingui els efectes que corresponguin, signo aquest certificat.

El Secretari

Vist i plau
La Presidenta de la Junta

Caldrà incloure el CSV al document per tal de poder comprovar la seva veracitat a la seu electrònica de la UAB.

<https://seuelectronica.uab.cat/verificacio-de-documentos>

ACTA NÚM. 2023/01

**Junta de Facultat de la Facultat
d'Economia i Empresa**

Assistents: Javier Asensio Ruiz de Alda, Jordi Caballé Vilella, Carme Casablanças Segura, Montse Catafal Benito, Salma Halhoul El Harrak, Rossano Eusebio, Miquel-Àngel García López, Víctor Gímenez García, Leyre Macián Catalán, Núria Mallorquí, Dolors Márquez Cebrián, Jordi Massó Carreras, Pol Mestre Casanovas, Isabel Narbón Perpiñá, Francesc Obiols Homs, Teresa Obis Artal, Pere Ortín Àngel, Judith Panadés Martí, Marc Pera Fusté, Jordi Perdiguero García, Amedeo Piolatto, Andreu Pompas Alcaraz, Esther Ponsà Sanchez, Alex Rialp Criado, Josep Rialp Criado, Oriol Roca Sagalés, Jordi Rosell Foxà, Carmen Sarasua García, Eliseo Sierra Noguero, Florina Raluca Silaghi, John Slof, Valeri Sorolla Amat, Maria Antònia Tarrazón Rodón, Francesc Josep Uroz, Xavier Vilà Carnicero, Immaculada Vilardell Riera.

A les 12:30 h del dia 2 de Febrer de 2023, es reuneixen, a la Sala de Juntes de la Facultat d'Economia i Empresa i sota la presidència de la Degana Judith Panadés, els membres de la Junta de Facultat assenyalats al marge.

S'han excusat d'assistir-hi a la reunió: Daniel Blabia Girau, Maite Cabeza Gutés, Miguel Àngel García Cestona, Pilar Lopez Belbeze, Núria Ros Rovira, Miguel Àngel San Nicolás Martínez, Riccardo Turati, Stefan van Hemmen,

No hi assisteixen: Olga Coll Fullana, Xavier Cussó Segura, Adolfo Dalmau Cifre, Marcos García Cabeza, Carlos Martínez Lizama, Ivan Martos, David Sanz-Ferrer,

Hi assisteixen, amb veu i sense vot: Jose Checa Acosta, Mari Izquierdo Horrillo, Vicenç Sellés Martínez.

Hi actua com a secretari: Xavier Vilà.

Ordre del dia

1. Aprovació, si s'escau, de l'acta de la sessió ordinària anterior (24/10/2022).
2. Informe de la degana.
3. Aprovació, si s'escau, de l'Informe de Seguiment del Centre pels cursos 2020-2021 i 2021-2022.
4. Aprovació, si s'escau, de la composició de les comissions per l'adaptació de les titulacions de grau al RD 822/2021.
5. Informació sobre la proposta de pautes i procediments per a la implantació de l'avaluació única.

6. Informació dels acords de la Comissió d'Afers Docents i Acadèmics del 19/12/2022.
7. Aprovació, si s'escau, de la candidatura al V Premi a l'excel·lència docent de la UAB.
8. Aprovació, si s'escau, dels Premis Extraordinaris de Fi d'Estudis de Grau 2021/22.
9. Torn obert de paraules.

Desenvolupament de la sessió

1. Aprovació, si s'escau, de l'acta de la sessió ordinària anterior (24/10/2022).

L'acta de la darrera sessió s'aprova per assentiment de les i els membres de la Junta.

2. Informe de la degana.

La degana de la Facultat pren la paraula i dona la benvinguda a les i els membres de la Junta, agraint als membres que causen baixa la seva col·laboració. A continuació informa dels temes següents:

- i. S'aturat, de manera temporal, el nou model de dedicació docent que s'estava preparant des del Rectorat. L'arribada d'una partida extra de recursos des de la Generalitat per dotar places (130 places de lector) ha eliminat la urgència de nou model.
- ii. En quant a la nova guia per l'avaluació de l'activitat docent, s'ha aprovat mantenir els criteris per obtenir una qualificació d'A o B però s'ha introduït, a requeriment de l'AQU (Agència de Qualitat Universitària de la Generalitat de Catalunya), un pla de seguiment del professorat amb resultats desfavorables de l'avaluació.
- iii. Les Jornades de Portes Obertes han estat tot un èxit, amb més assistència de l'esperada. S'agraeix a tothom que va col·laborar.
- iv. El proper 14 de febrer, a les 13.15, a la Sala de Graus, es farà la presentació dels premis Nobel 2022. La sessió anirà a càrrec d'en Luis Rojas, del Departament d'Economia i d'Història Econòmica. S'anima a tothom a assistir-hi
- v. Sobre l'impacte mediàtic que està tenint l'anomenat ChatGPT, en principi es valora com una eina que, tot i els seus riscos evidents, pot esdevenir molt útil per la docència i l'aprenentatge. Se n'ha parlat a la Comissió d'Afers Acadèmics, i se'n continuarà parlant.
- vi. Ha estat aprovada la creació de la UISAD (Unitat Integrada de Suport Administratiu Departamental). Els departaments de la Facultat han estat en contra en tot moment. No hi ha informació sobre com ni quan, ni on s'implementarà
- vii. Les obres de l'SLIPI de la Facultat està previst que acabin a finals de març. El seu finançament ha anat a càrrec del PIU (Pla d'Inversió Universitària) 2022 , tot i que en algun moment es va intentar que la Facultat es fes càrrec de part del sobrecost amb el seu pressupost de funcionament. Pel que fa al PIU 2023, es prioritzaran les actuacions lligades a la sostenibilitat. Això coincideix amb els plans de la Facultat: instal·lació de ventiladors a les aules, aïllament tèrmic i substitució de fluorescent per llums LED. S'ha concedit finançament per aquestes accions, però de moment es desconeix l'import.
- viii. Les obres de l'espina sota les aules 16-19 continuen, fora de termini. S'ha fet arribar queixes continuades a tots els estaments responsables, sense cap

reacció vàlida més enllà de demanar disculpes per les molèsties. Amb sort acabaran just abans de l'estiu.

- ix. Hi ha previst un canvi en el servei de telefonia, tot i que encara no està clar quina serà la modalitat de servei que finalment s'adoptarà (Teams per trucades internes; mòbil senes dades, VoIP o solució similar per trucades externes). L'administrador de centre del campus de Sabadell, en Vicenç Sellés informa que a la seu de la Facultat a aquest campus s'iniciarà una prova pilot d'aquests sistemes, i explica breument les seves característiques i funcionament. S'agraeix la informació proporcionada a la Junta per l'administrador del campus de Sabadell.
- x. Es felicita al Consell d'Estudiants per la iniciativa, l'organització i l'èxit de la «xocolatada»
- xi. S'anuncia que en el segon semestre tornarà el control de signatura a l'aula per ordinador. Es recorda que serà necessari portar el telèfon mòbil per rebre el codi de seguretat a l'hora d'identificar-se. S'espera que els telèfons mòbils institucionals que possiblement distribueixin entre el professorat serveixin per rebre aquest codi.

Sobre un torn de paraules la voltant dels temes tractats a l'informe de la degana:

- a. En Javier Asensio demana si els plans de millora en l'estalvi energètic esmentats en les actuacions del PIU 2023 inclouran també els despatxos del professorat . El vicedegà d'economia i serveis, l'Oriol Roca, explica que les actuacions del PIU són només a les aules i, per tant, no inclouen els despatxos ni d'altres espais (tot i que des de la Facultat es va demanar que fos així).
També demana pel cost que per la Facultat tindrà (en termes de suport i logística) els nous espais sota les aules 16-19. La degana informa que des del dia que es va començar a parlar dels nous espais es va voler deixar clar que els serveis propis de la Facultat (SLIPI, administració, etc...) no podran atendre les necessitats derivades d'aquests nous espais. Sent realistes, però, no està clar que sigui així
Finalment, pregunta per qui prendrà la decisió final sobre la modalitat del servei de telefonia, i si serà el mateix per tota l'Autònoma o poden haver solucions diferents per centres o departaments. L'administradora de centre al campus de Bellaterra explica que encara no es té aquesta informació. La degana aprofitar per manifestar el seu desacord amb la poca informació que s'ha donat sobre aquest tema, i pel fet que en cap moment s'ha informat directament ni als centres ni als departaments.
- b. La Teresa Obis comenta la inconveniència del sistema d'autenticació via mòbil. No només per la signatura a l'aula, si no també per entrar al Campus Virtual i a d'altres aplicatius. La vicedegana d'afers docents i acadèmics contesta dient que davant qualsevol problema «tècnic» perquè no és possible rebre el codi de seguretat, la prioritat es fer la docència amb la màxima normalitat, i després informar a l'SLIPI de la incidència.

3. Aprovació, si s'escau, de l'Informe de Seguiment del Centre pels cursos 2020-2021 i 2021-2022.

La Dolors Márquez, vicedegana de qualitat, pren la paraula per presentar els trets principals de l'Informe de Seguiment del Centre, aclarint que el del curs 2020-2021 no es va poder fer per culpa del ciberatac.

Explica que l'objectiu d'aquests informes és doble:

Intern: Autoavaluar-nos en les nostres actuacions

Extern: Estar preparats per les avaluacions de l'AQU

L'informe s'estructura en sis estàndards. Des de la coordinació de cada grau i cada màster es contribueix amb la part que li pertoca en cada un d'aquests estàndards, i després el centre agrega i harmonitza tota la informació.

Els informes dels graus es van aprovar en sessió de la CADA (Comissió d'Afers Docents i Acadèmics), i els dels màsters en sessió de la CMC (Comissió de Màster del Centre). Després, tots van ser aprovat en la CQ (Comissió de Qualitat). S'agraeix a totes les coordinadors i tots els coordinadors de titulació per la seva feina. El 16 de novembre es va fer la primera reunió sobre el tema i l'1 de desembre ja es tenia la primera versió dels informes.

Sobre un torn de paraules

i. La Imma Vilardell agraeix l'informe, que considera més àgil que en edicions anteriors. Sorpren favorablement que les propostes de millora semblen factibles, però crida l'atenció que tota la responsabilitat recau en l'equip de Deganat. La Dolors Márquez agraeix la valoració i explica un dels aspectes de l'informe que es vol millorar és la uniformitat.

ii. La Maria Antònia Tarrazón vol agrair a tot l'equip de qualitat de la Facultat el seu suport, ja que facilita molt la feina de les coordinacions a l'hora de preparar els informes.

L'Informe de Seguiment del Centre pels cursos 2020-2021 i 2021-2022 s'aprova per assentiment de les i els membres de la Junta.

4. Aprovació, si s'escau, de la composició de les comissions per l'adaptació de les titulacions de grau al RD 822/2021.

La Dolors Márquez explica que, d'acord amb el Vicerectorat d'estudis i d'innovació docent, el proper mes d'octubre de 2023 totes les memòries de Grau han d'estar adaptades al nou Reial Decret 822/2021.

El procés consisteix en adaptar les memòries als nous formats i requisits contemplats al Reial Decret, però en cap cas es contempla un canvi en la memòria que suposi reverificació. Això no ens convé ja que estem molt ben acreditats en totes les titulacions. El canvi més important que caldrà introduir en les memòries per la seva adaptació és passar de «competències» a «resultats de l'aprenentatge»

La proposta de l'equip de deganat és crear dues comissions: una pels graus d'ADE, ECO i CiF (13 membres) i una altra pel grau de Ei (9 membres). En la documentació enviada s'inclou la composició de cada una d'aquestes comissions.

El funcionament serà de reunions plenàries de les dues comissions quan es tractin temes que afecten a tots el graus, i reunions per separat de cada comission per

tractar els temes propis. El calendari previst és fer la primera reunió el 9 de febrer, fins un total de 5 reunions que acabaran el 21 de juny.

Sobre un torn de paraules

i. La Imma Vilardell demana si per la titulació d'Empresa i Tecnologia no caldria incloure algú de l'Escola d'Enginyeria a la comissió. La Dolors Márquez explica que, quan calgui, el coordinador del grau en qüestió podrà convidar al responsable de la matèria que es tracti. Per exemple, de vegades el coordinador d'ADE haurà de convidar al coordinador del PUE. La Imma Vilardell també demana si caldrà canviar les guies docents. La Dolors Márquez contesta que si, però pel curs 2024-2025. La Maria Antònia Tarrazón comenta que això caldrà fer-ho al Juny del 2024.

ii. La Dolors Márquez informa que des del Deganat s'ha demanat una sessió informativa sobre «resultats de l'aprenentatge»

iii. En John Slob pregunta per quina feina en concret han de fer aquestes comissions. La Dolors Márquez contesta que, comparat amb com està ara, les memòries es reduiran moltíssim. La feina principal serà definir el perfil de cada titulació en funció dels resultats de l'aprenentatge, que seran 25 per titulació. Després, cada matèria en pot tenir 8 resultats de l'aprenentatge d'entre els 25 generals de la titulació.

iv. En Pol Mestre demana com s'escolliran els representants dels estudiants per aquestes comissions. La Dolors Márquez explica que el Consell d'Estudiants hauria de fer aquesta selecció entre els estudiants de cada grau.

La composició de les comissions per l'adaptació de les titulacions de grau al RD 822/2021 s'aprova per assentiment de les i els membres de la Junta.

5. Informació sobre la proposta de pautes i procediments per a la implantació de l'avaluació única.

La degana pren la paraula per presentar les consideracions generals sobre el tema. Explica que cada centre ha d'implementar l'avaluació única en el seu àmbit d'acord amb els criteris que estimi oportuns. S'ha d'informar al vicerectorat del que s'està fent. A la Comissió de qualitat es van discutir les pautes bàsiques:

i. Avaluació única significa que s'hauran de presentar o realitzar en un únic dia totes les proves, activitats i evidències avaluatives que es considerin necessàries per demostrar un assoliment suficient de les competències de l'assignatura

ii. Es considera que cap de les assignatures de primer curs haurien de contemplar la possibilitat d'avaluació única, ja que és en aquest primer any que els nous estudiants ha d'adaptar-se a l'entorn universitari de manera suau. L'opció de demanar una prova de síntesi continuaria com fins ara.

iii. Per la resta de cursos, cada departament decidirà quines assignatures oferiran l'opció d'avaluació única en funció de la seva tipologia. Els coordinadors i les coordinadores de guies docents han de jugar un paper fonamental ja que segurament són els que millor coneixen les assignatures.

iv. A finals de març la llista d'assignatures de grau i mòduls de màster amb opció d'avaluació única han de ser aprovades a la CADA i CMC respectivament.

La Degana explica que:

- a.** L'avaluació única és una opció, no una obligació
- b.** Les i els estudiants que s'acullin a l'opció d'avaluació única poden assistir a les classes, però no poden participar de cap activitat d'avaluació continuada
- c.** Les i els estudiants que s'acullin a l'opció d'avaluació tenen dret a un examen de recuperació en les mateixes condicions que la resta d'estudiants
- d.** Quan tot el procediment estigui ben definit s'informarà a l'estudiantat i al professorat.

Alguns punts que queden per aclarir són:

- e.** De quina manera conviuran avaluació única i prova de síntesi.
- f.** Com funcionarà el procediment administratiu.
- g.** De quina manera s'informarà al professorat de les i les estudiants de la seva assignatura que han optat per l'avaluació única.

Sobre un torn de paraules

- i. En Jordi Rosell demana si, d'acord amb la normativa marc del Rectorat, hi ha d'haver-hi una o com a mínim una assignatura amb opció d'avaluació única. La Degana explica que tota titulació ha de tenir alguna assignatura amb avaluació única, però en pot tenir més.
També demana si el «lliurament d'evidències» mencionat a l'esmentada la normativa marc del Rectorat es pot reduir a només un examen. La Degana explica que si, que cada assignatura decidirà com s'implementa l'avaluació única, i que caldrà especificar-ho a la guia docent.
- ii. En Miguel Àngel López demana pel contingut d'aquestes «evidències» que s'han de presentar en una única data. La Degana explica que el redactat a la normativa és prou flexible com per donar cabuda a totes les possibilitats, des d'un únic examen fins a un conjunt de proves o pràctiques.
- iii. En Javier Asensio demana si s'ha informat als departaments sobre el procediment per determinar les assignatures del seu àmbit que han de formar part de la llista d'assignatures amb avaluació única. La Maria Antònia Tarrazón apunta que es va enviar des de la Gestió de la qualitat de la Facultat. Demana també si el criteri de fer «tres proves de dues tipologies diferents» s'aplicarà també a l'avaluació única. La Degana explica que no, que això és per l'avaluació continuada. En l'avaluació única el(s) responsable(s) de cada assignatura fixaran la modalitat d'avaluació
- iv. En Marc Pera demana si el fet que l'avaluació única suposi l'avaluació en un únic dia, pot obrir la porta a que un professor que en l'avaluació continua té estipulat que s'han de fer diversos treballs i exàmens demani el mateix en l'avaluació única però tot concentrat en un dia. La Degana diu que això és una possibilitat. Però això estarà especificat a la guia docent i, per tant, l'estudiant ho sabrà abans d'optar per l'avaluació única de l'assignatura.
- v. L'Amedeo Piolatto mostra preocupació pel moment, o període, durant el qual l'estudiant pot optar per l'avaluació única. Opina que, per exemple, no seria correcte que comenci participant de l'avaluació continuada i després

vulgui canviar-se a l'avaluació única. La Maria Antònia explica que aquests aspectes es tindran en compte en el moment de dissenyar el procediment. De tota manera, sembla que també hi haurà un calendari global UAB. En qualsevol cas, si per les característiques del procediment es dona el cas que un estudiant comença fent avaluació continuada i després opta per l'avaluació única, qualsevol qualificació que hagi obtingut en el procés d'avaluació única quedarà anul·lada i només serà vàlida la qualificació obtinguda en l'avaluació única.

- vi. En Perer Ortin demana si en el cas dels màsters la informació s'ha enviat als directors dels departaments o les coordinacions dels màsters. La Degana explica que s'ha fet contactant directament amb les coordinacions.
- vii. La Isabel Narbón considera que potser hi ha assignatures de primer curs, que segons els criteris del Deganat quedarien excloses de l'avaluació única, que per circumstàncies especials podria tenir sentit considerar-les per l'avaluació única, com per exemple la «Introducció a la Comptabilitat». La Maria Antònia Tarrazón explica que això no coincideix amb la valoració de l'equip de Deganat que es basa, sobre tot, en l'esperit de Bolonya i de l'EEES (Espai Europeu d'Ensenyament Superior) i l'aprenentatge basat en l'avaluació continua. La Judith Panadés afegeix que hi ha molt d'abandonament a primer curs, i que pensen que és molt necessari donar un bon acompanyament a les i els estudiants de nova entrada i refermar la seva confiança.
- viii. La Salma Halhoul El Harrak pensa que, en concret, en l'assignatura «Introducció a la Comptabilitat» es habitual que es matriculin estudiants que provenen de Cicles Formatius de Grau Superior que ja tenen els coneixements i que ho podrien demostrar en una prova única. La Maria Antònia Tarrazón insisteix que la valoració des del Deganat és diferent. La Judith Panadés diu que, en qualsevol cas, es tindran en compte aquestes opinions, que s'agraeixen, i que es parlarà del tema amb el professorat de l'assignatura.
- ix. En John Slof opina que l'avaluació única és una mala idea, que ens ve imposada, i que si la normativa demana que hi hagi «una assignatura com a mínim» podríem oferir només una assignatura. Igual hi ha alguna que s'ofereix voluntàriament. La Judith Panadés respon dient que seguirem l'esperit de la normativa i ho deixarem a la consideració dels responsables de cada assignatura.
- x. La Maria Antònia Tarrazón comenta breument el calendari més proper que estem considerant. S'ha demanat als departaments que tinguin preparada la seva primera llista d'assignatures pel dia 1 de març, per poder discutir-la i posteriorment aprovar-la a la CADA i a la CMC abans del 31 de març.
- xi. La Salma Halhoul El Harrak exposa el punt de vista dels estudiants de la Facultat clarament a favor de l'avaluació continuada. La Judith Panadés i la Maria Antònia Tarrazón intervenen per dir que són conscients, i que l'equip de Deganat coincideix en la mateixa valoració.

6. Informació dels acords de la Comissió d'Afers Docents i Acadèmics del 19/12/2022.

La vicedegana d'afers docents i acadèmics, la Maria Antònia Tarrazón explica que per tal de complir amb els requisits del Reial Decret 822/2021 ha estat necessari introduir alguns canvis en la normativa de la Facultat sobre el Treball de Fi de Grau. El punt més important és que l'acte de defensa oral del TFG s'ha de fer en sessió pública. En aquest sentit caldrà fer un anunci públic del dia/hora/ubicació del que al nostre reglament apareix com «quarta reunió amb el tutor», que és quan es fa la defensa oral.

Un altre canvi fa referència a l'ús de noves aplicacions tant per l'assignació com pel seguiment dels TFGs. Aquests, i altres canvis menors, són els que apareixen al document enviat a les i els membres de la Junta d'acord amb el que es va aprovar a la CADA el 19 de desembre.

7. Aprovació, si s'escau, de la candidatura al V Premi a l'excel·lència docent de la UAB.

La Dolors Márquez pren la paraula per recordar a les i els assistents les característiques d'aquest premi, en especial el fet que un dels requisits és que la candidata o el candidat ha de comptar amb l'aprovació de la Junta. La Dolors Márquez explica que des de l'equip de Deganat es va fer una revisió exhaustiva dels resultats de les enquestes docents i el trams de docència del professorat de la Facultat des de l'any 2016 per detectar possibles candidatures. Es va veure que el professor Hèctor Sala seria un bon candidat. Tenint en compte, però, que per raons de temps encara no es disposa de l'autoinforme del candidat per presentar-lo a la Junta, es proposa informar avui a les i als assistents i delegar l'aprovació formal de la candidatura a una Junta Permanent de Facultat que es reuniria el dia 16 de febrer per tal de poder enviar per registre la candidatura el dia 17 com a molt tard (últim dia del termini)

8. Aprovació, si s'escau, dels Premis Extraordinaris de Fi d'Estudis de Grau 2021/22.

Pren la paraula la vicedegana d'Afers Acadèmics i Docents, Maria Antònia Tarrazón, per explicar el procediment per la concessió d'aquests premis. Bàsicament,

- Poden optar al premi les i els estudiants amb una mitjana global del seu expedient acadèmic de 8,0 o més
- Es pot atorgar un número màxim de premis extraordinaris per titulació, que depèn del nombre d'estudiants matriculats

En la documentació enviada prèviament a les i els membres de la Junta figura, per cada grau, la composició de les comissions, el detall d'estudiants en condicions d'optar al premi, així com les i els que finalment l'obtenen en funció del nombre de premis disponible.

El secretari de la Facultat llegeix en veu alta els noms de les i els estudiants premiats.

Les i els membres de la Junta assistents a la reunió aproven per assentiment tant la composició de les comissions com els Premis Extraordinaris de Fi d'Estudis de Grau 2021/22

9. Torn obert de paraules.

En Valeri Sorolla pren la paraula per informar que Comissió d'Afers Acadèmics de la UAB ha concedit un reconeixement de crèdits pel conjunt d'activitats d'orientació laboral organitzades per la Facultat. També informa que el Consell d'Estudiants ha organitzar pel segon semestre una activitat de «speed networking»

La Salma Halhoul El Harrak explica que pel bon funcionament d'aquesta activitat de «speed networking» seria desitjable informar al professorat que aquest dia algun estudiants podrien faltar a classe.

La vicedegana d'afers acadèmics i docent, la Maria Antònia Tarrazón recorda que la programació docent no es pot canviar, i que en algunes assignatures part de l'avaluació pot anar lligada a l'assistència a classe o a activitats que es desenvolupen durant la classe. En aquest sentit, fer coincidir aquesta activitat amb l'horari lectiu podria crear algun conflicte. En el mateix sentit la Degana demana si aquesta activitat es podria fer en la franja horària de migdia

En Javier Asensio pensa que es podria organitzar en un dels blocs reservats per activitats de campus. La Maria Antònia Tarrazón diu que ja estant tots ocupats.

La degana, en mom de l'equip de Deganat, valora molt positivament la iniciativa el Consell d'Estudiants, però insisteix en que s'hauria d'intentar no organitzar activitats en horari de classe.

A les 14:35 la degana aixeca la sessió, de la qual, com a secretari, estenc aquesta acta.

Xavier Vilà
Secretari

Vist i plau
Judith Panadés
President/a

Calendari d'exàmens parcials PRIMER SEMESTRE

Campus Sabadell

	Dimarts 24/10/2023	Dimecres 25/10/2023	Dijous 26/10/2023	Divendres 27/10/2023		Dilluns 30/10/2023
Primer Curs	Grups de matí 08:30-10:00 h. - Grup de tarda 15:00-16:30 h.					
CiF	102120 Introducció a l'Economia	102122 Economia de l'Empresa	102121 Introducció a la Comptabilitat	102097 Matemàtiques I		102125 Introducció al Dret
EiT	102120 Introducció de l'Economia	102173 Economia de l'Empresa	102151 IRP-DA	102097 Matemàtiques I		102183 Dret Empresarial
Segon Curs	Grups de matí 12:30-14:00 h - Grup de tarda 19:00-20:30 h					
CiF	102114 Estadística II	102127 Comptabilitat Financera II	105783 Economia Espanyola	102124 Mètodes de Valoració Financera I		102119 Microeconomia
EIT	102114 Estadística II	102186 Bases dades	102144 Economia Espanyola	106398 Fonaments dels Sistemes Informàtics		102119 Microeconomia
Tercer Curs	Grups de matí 10:30-12:00 h - Grup de tarda 17:00-18:30 h					
CiF	102136 Direcció estratègica	105767 Comptabilitat de costos	102111 Finances II	102105 Econometria		102126 Anàlisi d'Estats Financers
EiT	102181 Direcció Estratègica de l'Empresa	102142 Societat de la informació	104608 Sistemes de Gestió de Costos	102182 Direcció d'Operacions		102118 Macroeconomia
Quart Curs MATÍ	08:30-10:00	08:30-10:00	08:30-10:00	08:30-10:00		08:30-10:00
CiF	102123 Mètodes de Valoració Financera II	102137 Màrqueting de Serveis Intangibles	102091 Gestió bancària	102092 Gestió Asseguradora		102134 Assessoria i Planificació Financera
EiT	102170 Tecnologia Web	102167 Sistemes informació gestió operacions	102194 Business intelligence	102169 Xarxes		102161 Gestió de la Seguretat dels Sistemes d'Informació
Quart Curs TARDA	15:00-16:30	15:00-16:30	15:00-16:30	15:00-16:30		15:00-16:30
CiF	102100 Consolidació d'Estats Financers	102102 Comptabilitat i Fiscalitat	102130 Tributació II	105772 Fonaments d'Auditoria		102103 Comptabilitat de Societats i Normatives Comptables
EiT		102168 Sistemes d'Informació per a la Gestió de Relacions Comercials	104058 Introducció al E-Business i E-government			

Dates habilitades per la facultat per a la realització d'exàmens parcials i altres proves d'avaluació continuada; cal verificar les dates i estructura concreta de les proves avaluatives de cada assignatura matriculada.

Calendari d'exàmens finals PRIMER SEMESTRE
Campus Sabadell

	Dimarts 09/01	Dimecres 10/01	Dijous 11/01 *	Divendres 12/01	Dilluns 15/01	Dimarts 16/01	Dimecres 17/01	Dijous 18/01	Divendres 19/01	Dilluns 22/01	Dimarts 23/01
Primer Curs		09:00-11:00		09:00-11:00		09:00-11:00		09:00-11:00		09:00-11:00	
CIF		102121 Introducció a la Comptabilitat		102120 Introducció a l'Economia		102122 Economia de l'Empresa		102096 Matemàtiques I		102125 Introducció al Dret	
EIT		102151 IRP-DA		102173 Introducció a l'Economia		102173 Economia de l'Empresa		102097 Matemàtiques I		102183 Dret Empresarial	
Segon Curs	9:00-11:00		15:00-17:00				15:00-17:00		15:00-17:00		15:00-17:00
CIF	102114 Estadística II		105783 Economia Espanyola				102127 Comptabilitat Financera II		102119 Microeconomia		102124 Mètodes de Valoració Financera I
EIT	102114 Estadística II		102144 Economia Espanyola				102186 Bases dades		102119 Microeconomia		106398 Fonaments dels Sistemes Informàtics
Tercer Curs		12:00-14:00		12:00-14:00		12:00-14:00		12:00-14:00		12:00-14:00	
CIF		102105 Econometria		102136 Direcció Estratègica		105767 Comptabilitat de Costos		102126 Anàlisi Estats Financers		102111 Finances II	
EIT		104608 Sistemes de Gestió de costos		102181 Direcció estratègica de l'empresa		102142 Societat de la Informació		102118 Macroeconomia		102182 Direcció d'Operacions	
Quart Curs MATÍ	12:00-14:00				09:00-11:00		09:00-11:00		09:00-11:00		09:00-11:00
CIF	102092 Gestió Asseguradora				102134 Assessoria i Planificació Financera		102123 Mètodes de Valoració Financera II		102137 Màrqueting de Serveis i Intangibles		102091 Gestió Bancària
EIT	102194 Business intelligence				102169 Xarxes		102161 Gest. Seguretat dels sistemes d'info.		102167 Sistemes informació gestió operacions		102170 Tecnologia Web
Quart Curs TARDA	15:00-17:00		09:00-11:00		15:00-17:00				12:00-14:00		12:00-14:00
CIF	102102 Comptabilitat i Fiscalitat		105772 Fonaments d'auditoria		102103 Compt. Societats i Normatives Comptables				102100 Consolidació d'Estats Financers		102130 Tribució II
EIT			104058 Introducció e-business		102168 Sist. Info. per a la gestió relacions comercials						

* Activitats de campus
(13:00-15:00)

**Calendari d'exàmens de recuperació PRIMER SEMESTRE
Campus Sabadell**

	Dilluns 29/01	Dimarts 30/01	Dimecres 31/01	Dijous 1/02	Divendres 2/02		Dilluns 5/02
Primer Curs	9:00-11:00	9:00-11:00	9:00-11:00		9:00-11:00		9:00-11:00
CiF	102096 Matemàtiques I	102121 Introducció a la Comptabilitat	102120 Introducció a l'economia		102122 Economia de l'Empresa		102125 Introducció al Dret
EiT	102097 Matemàtiques I	102151 IRP-DA	102173 Introducció a l'Economia		102173 Economia de l'Empresa		102183 Dret Empresarial
Segon Curs	15:00 -17:00	15:00 -17:00	15:00 -17:00		15:00 -17:00		15:00 -17:00
CiF	102119 Microeconomia	102114 Estadística II	105783 Economia Espanyola		102127 Comptabilitat Financera II		102154 Mètodes de Valoració Financera I
EiT	102119 Microeconomia	102114 Estadística II	102144 Economia Espanyola		102186 Bases dades		106398 Fonaments dels Sistemes Informàtics
Tercer Curs	12:00-14:00	12:00-14:00	12:00-14:00		12:00-14:00		12:00-14:00
CiF	105767 Comptabilitat de Costos	102105 Econometria	102136 Direcció Estratègica		102126 Anàlisi Estats Financers		102111 Finances II
EiT	102129 Societat de la Informació	104608 Sistemes de Gestió de costos	102181 Direcció estratègica de l'empresa		102118 Macroeconomia		102182 Direcció d'Operacions
Quart Curs MATÍ	9:00-11:00	9:00-11:00	9:00-11:00		9:00-11:00		9:00-11:00
CiF	102134 Assessoria i Planificació Financera	102092 Gestió Asseguradora	102137 Màrqueting de Serveis i Intangibles		102123 Mètodes de Valoració Financera II		102091 Gestió Bancària
EiT	102169 Xarxes	102194 Business intelligence	102167 Sistemes informació gestió operacions		102161 Gest. Seguretat dels sistemes d'info.		102170 Tecnologia Web
Quart Curs TARDA	18:00-20:00	18:00-20:00	18:00-20:00		18:00-20:00		18:00-20:00
CiF	102102 Comptabilitat i Fiscalitat 29/01	105772 Fonaments d'Auditoria	102103 Compt. de Societats i Normatives Comptables		102100 Consolidació d'Estats Financers		102130 Tributació II
EiT		104058 Introducció e-business	102168 Sist. Info. per a la gestió relacions comercials				

Calendari d'exàmens parcials SEGON SEMESTRE

Campus Sabadell

	Dimarts 2/04/2024	Dimecres 3/04/2024	Dijous 4/04/2024	Divendres 5/04/2024		Dilluns 8/04/2024
Primer Curs	Grup de matí 08:30-10:00 - Grup de tarda 15:00-16:30 h					
CIF	102143 Economia Internacional	105784 Història Econòmica	102115 Estadística I	102096 Matemàtiques II		102128 Comptabilitat financera I
EIT	102143 Economia Internacional	102196 Comptabilitat Bàsica	102115 Estadística I	102096 Matemàtiques II		102154 Fonaments de programació
Segon Curs	Grup de matí 12:30-14:00 h - Grup de tarda 19:00-20:30 h					
CIF	102140 Dret Mercantil	102138 Màrqueting	102118 Macroeconomia	102129 Direcció RRHH		102112 Finances I
EIT	102150 Investigació Operativa	102141 Història Econòmica	104609 Gestió per Processos	102148 Introducció als Sistemes d'Informació		102180 Finances
Tercer Curs	Grup de matí 10:30-12:00 h - Grup de tarda 17:00-18:30 h					
CIF	102095 Història de l'Empresa 10:30 102113 Sistemes Informació 10:30 102099 Sistema financer 17:00	105769 Control de gestió	102094 Direcció Operacions	102131 Tributació I		105768 Finances corporatives
EIT	102163 Introducció a la Gestió de la Innovació	102191 Projectes d'Innovació Tecnològica	102138 Màrqueting	102179 Gestió de RRHH		102147 Sistemes Integrats de Gestió
Quart Curs MATÍ	8:30-10:00 10:30-12:00	08:30 h	08:30-10:00	08:30-10:00		08:30-10:00
CIF	102095 Història de l'Empresa 10:30 102113 Sistemes Informació 10:30		102107 Dret bancari i assegurador			102132 Plans de Pensions
EIT	102192 Sistemes de Suport a la Presa de Decisions 8:30	102160 Gestió i Administració de les TIC		102175 Projectes de Desenvolupament Software		106399 Programació d'aplicacions per dispositius mòbils
Quart Curs TARDA	17:00-18:30		15:00-16:30	15:00-16:30		15:00-16:30
CIF	102099 Sistema financer		102117 Actualització comptable i financera	102116 Dret laboral		102101 Comptabilitat Pública
EIT*						

* Veure programació de l'examen de 101764 Intel·ligència Artificial al calendari d'exàmens del Grau en Gestió Aeronàutica

Dates habilitades per la facultat per a la realització d'exàmens parcials i altres proves d'avaluació continuada; cal verificar les dates i estructura concreta de les proves avaluatives de cada assignatura matriculada.

Calendari d'exàmens finals SEGON SEMESTRE

Campus Sabadell

	Dilluns 3/06		Dilluns 10/06	Dimarts 11/06	Dimecres 12/06	Dijous 13/06	Divendres 14/06		Dilluns 17/06	Dimarts 18/06	Dimecres 19/06	Dijous20/06	Divendres 21/06
Primer Curs	09:00-11:00			09:00-11:00		09:00-11:00			09:00-11:00		09:00-11:00		09:00-11:00 15:00-17:00
CiF	102143 Economia Internacional			102128 Compabilitat Financera		102115 Estadística I					102096 Matemàtiques II		105784 Història Econòmica 15:00
EIT	102143 Economia Internacional			102154 Fonaments programació		102115 Estadística I					102096 Matemàtiques II		102196 Comptabilitat Bàsica 09:00
Segon Curs			15:00-17:00		15:00-17:00		15:00-17:00			15:00-17:00		15:00-17:00	15:00-17:00
CiF			102112 Finances I		102129 Direcció RRHH		102140 Dret Mercantil			102118 Macroeconomia		102138 Màrqueting	
EIT			102180 Finances		102148 Introducció als Sistemes d'Informació		102150 Investigació Operativa			104609 Gestió per Processos			102141 Història Econòmica
Tercer Curs	12:00-14:00			12:00-14:00 15:00-17:00		12:00-14:00			12:00-14:00		12:00-14:00		
CiF	102094 Direcció d'Operacions			102095 Història de l'empresa 12:00 102113 Sistemes Informació 12:00 102099 Sistema financer 15:00		102131 Tributació I			1052769 Control de Gestió		105768 Finances Corporatives		
EIT	102191 Projectes d'Innovació Tecnològica			102179 Gestió RRHH 15:00h		106685 Màrqueting Digital			102147 Sistemes integrats gestió		102163 Introducció a la Gestió de la Innovació		
Quart Curs MATÍ				9:00-11:00 12:00-14:00		09:00-11:00					09:00-11:00		
CiF				102095 Història de l'Empresa 12:00 102113 Sistemes d'Informació 12:00		102107 Dret bancari i assegurador					102132 Plans de Pensions		
EIT*				106399 Programació d'aplicacions per dispositius mòbils 9:00			102192 Sistemes Suport presa de decisions		102160 Gestió i Administració de les TIC		102175 Projectes desenvolupament Software		
Quart Curs TARDA	15:00-17:00			15:00-17:00			15:00-17:00			15:00-17:00		15:00-17:00	
CiF				102099 Sistema Financer			102101 Comptabilitat Pública			102117 Actualització Comptable i financera		102116 Dret laboral	

* EIT: Examen de 101764 Intel·ligència Artificial 13 Juny a les 15:00

Comproveu les dates al calendari d'exàmens del Grau en Gestió Aeronàutica

Calendari d'exàmens de recuperació SEGON SEMESTRE							
Campus Sabadell							
	Dijous 27/06	Divendres 28/06		Dilluns 1/07	Dimarts 2/07	Dimecres 3/07	Dijous 4/07
Primer Curs	9:00-11:00	9:00-11:00		9:00-11:00	9:00-11:00		9:00-11:00 15:00-17:00
CIF	102128 Compabilitat Financera	102143 Economia Internacional		102096 Matemàtiques II	102115 Estadística I		105784 Història Econòmica 15:00
EIT	102154 Fonaments programació	102143 Economia Internacional		102096 Matemàtiques II	102115 Estadística I		102196 Comptabilitat Bàsica 09:00
Segon Curs	15:00-17:00	15:00-17:00		15:00-17:00	15:00-17:00		15:00-17:00
CIF	102140 Dret Mercanti	102129 Direcció RRHHI		102118 Macroeconomia	102112 Finances I		102138 Màrqueting
EIT	102150 Investigació Operativa	102148 Introducció als Sistemes d'Informació		104609 Gestió per Processos	102180 Finances		102141 Història Econòmica
Tercer Curs	12:00-14:00	15:00-17:00 18:00-20:00		12:00-14:00	12:00-14:00		12:00-14:00
CIF	102094 Direcció d'Operacions	102095 Història de l'Empresa 15:00 102113 Sistemes d'Informació 15:00 102099 Sistema financer 18:00		102131 Tributació I	1052769 Control de Gestió		105768 Finances Corporatives
EIT	102191 Projectes d'Innovació Tecnològica	102179 Gestió RRHH 15:00		106685 Màrqueting Digital	102147 Sistemes integrats gestió		102163 Introducció a la Gestió de la Innovació
Quart Curs MATÍ	9:00-11:00	9:00-11:00 15:00-17:00		9:00-11:00	9:00-11:00		9:00-11:00
CIF		102095 Història de l'Empresa 15:00 102113 Sistemes d'Informació 15:00		102132 Plans de Pensions	102116 Dret Laboral		102107 Dret bancari i assegurador
EIT *	106399 Programació d'aplicacions per dispositius mòbils			102192 Sistemes Suport presa de decisions	102175 Projectes desenvolupament Software		102160 Gestió i Administració de les TIC
Quart Curs TARDA	18:00-20:00	18:00-20:00			18:00-20:00		
CIF	102101 Comptabilitat Pública	102099 Sistema Financer			102117 Actualització Comptable i financera		

* EIT: Examen de 101764 Intel·ligència Artificial 27 juny a les 15:00

Comproveu les dates al calendari d'exàmens del Grau en Gestió Aeronàutica

HORARIS 4t. CURS GRAU - ECONOMIA
(CURS 2023-2024 / PLA 1407)

1r. Semestre: Grups 1 - 4 - 8

	Dilluns	Dimarts	Dimecres	Dijous	Divendres
09:00-11:00	104679 Disseny Organitzatiu 102481 Integració Ec. Europea (Gr. 8)	102303 Sociologia General 102312 Anàlisi Industrial i Estratègia Competitiva (Gr. 4)	102339 Economia de la Informació 102472 Ec. del Medi Ambient (Gr. 8)	102465 Economia Urbana 102475 Comerç Internacional (Gr. 8)	102470 Desenvolupament Econòmic 102369 Control Ec. i de Gestió (Gr. 4)
11:00-11:15					
11:15-13:15	102470 Desenvolupament Econòmic 102369 Control Ec. i de Gestió (Gr. 4)	102465 Economia Urbana 102475 Comerç Internacional (Gr. 8)	104679 Disseny Organitzatiu 102481 Integració Ec. Europea (Gr. 8)	102303 Sociologia General 102312 Anàlisi Industrial i Estratègia Competitiva (Gr. 4)	102339 Economia de la Informació 102472 Ec. del Medi Ambient (Gr. 8)
13:15-14:15	ACTIVITATS DE SUPORT	ACTIVITATS DE SUPORT	ACTIVITATS DE SUPORT	ACTIVITATS DE SUPORT	ACTIVITATS DE SUPORT

1r. Semestre: Grup 51

	Dilluns	Dimarts	Dimecres	Dijous	Divendres
15:00-16:00	ACTIVITATS DE SUPORT	ACTIVITATS DE SUPORT	ACTIVITATS DE SUPORT	ACTIVITATS DE SUPORT	ACTIVITATS DE SUPORT
16:00-18:00	104653 Economia dels Recursos Naturals i Canvi Climàtic	102323 Economia Catalana	102305 Introducció a la Psicologia	102316 Hª del Pensament Econòmic	102370 Comptabilitat Pública
18:00-18:15					
18:15-20:15	102370 Comptabilitat Pública	102316 Hª del Pensament Econòmic	104653 Economia dels Recursos Naturals i Canvi Climàtic	102323 Economia Catalana	102305 Introducció a la Psicologia

HORARIS 4t. CURS GRAU - ECONOMIA
(CURS 2023-2024 / PLA 1407)

2n. Semestre: 1- 4 - 13

	Dilluns	Dimarts	Dimecres	Dijous	Divendres
09:00-11:00	102380 Dret Financer i Tributari 102310 Ec., Organització i Gestió	102469 Polítiques de Desenvolupament 102381 Dret del Treball (Gr. 4)	102450 Demografia i Ec. de la Població 102334 Organització Industrial (Gr. 4)	102364 Creació d'Empreses (Gr. 15) 102326 Pol. Creixement de l'Empresa 102327 Mercat de Capitals (Gr. 4)	102466 Economia Regional 102389 Sistemes d'Informació (Gr. 4)
11:00-11:15					
11:15-13:15	102466 Economia Regional 102389 Sistemes d'Informació (Gr. 4)	102364 Creació d'Empreses (Gr. 15) 102326 Pol. Creixement de l'Empresa 102327 Mercat de Capitals (Gr. 4)	102380 Dret Financer i Tributari 102310 Ec., Organització i Gestió	102469 Polítiques de Desenvolupament 102381 Dret del Treball (Gr. 4)	102450 Demografia i Ec. de la Població 102334 Organització Industrial (Gr. 4)
13:15-14:15	ACTIVITATS DE SUPORT	ACTIVITATS DE SUPORT	ACTIVITATS DE SUPORT	ACTIVITATS DE SUPORT	ACTIVITATS DE SUPORT

2n. Semestre: Grup 51

	Dilluns	Dimarts	Dimecres	Dijous	Divendres
15:00-16:00	ACTIVITATS DE SUPORT	ACTIVITATS DE SUPORT	ACTIVITATS DE SUPORT	ACTIVITATS DE SUPORT	ACTIVITATS DE SUPORT
16:00-18:00	102365 Planificació Ec. i Financera de l'Empresa	102304 Sociologia de l'Empresa	102321 Economia del Treball	102327 Mercat de Capitals	102365 Planificació Ec. i Financera de l'Empresa
18:00-18:15					
18:15-20:15	102301 Sistema Financer	102327 Mercat de Capitals	102301 Sistema Financer	102304 Sociologia de l'Empresa	102321 Economia del Treball

**HORARIS 4t. CURS GRAU - ADMINISTRACIÓ I DIRECCIÓ D'EMPRESES
(CURS 2023-2024 / PLA 1416)**

1r. Semestre: Grups 1 - 4 - 51

	Dilluns	Dimarts	Dimecres	Dijous	Divendres
9:00-11:00	104679 Disseny Organitzatiu 102356 Gestió de la Distribució (Gr. 4)	102303 Sociologia General 102373 Comptabilitat de Gestió 102312 Industry Analysis Competitive Strategy (Gr. 4)	102339 Economia de la Informació 102354 Investigació Comercial II (Gr. 4)	104681 Diagnòstic d'Empresa 102361 Direcció i Planif. Estratègica 102324 Comerç Exterior (Gr. 4)	102357 Comunicació Comercial 102369 Control Ec. i de Gestió (Gr. 4)
11:00-11:15					
11:15-13:15	102357 Comunicació Comercial 102369 Control Ec. i de Gestió (Gr. 4)	104681 Diagnòstic d'Empresa 102361 Direcció i Planif. Estratègica 102324 Comerç Exterior (Gr. 4)	104679 Disseny Organitzatiu 102356 Gestió de la Distribució (Gr. 4)	102303 Sociologia General 102373 Comptabilitat de Gestió 102312 Industry Analysis Competitive Strategy (Gr. 4)	102339 Economia de la Informació 102354 Investigació Comercial II (Gr. 4)
13:15-14:15	ACTIVITATS DE SUPORT	104682 Sistemes Inf. Gestió Op., Qualitat i Processos (Gr. 4)	ACTIVITATS DE SUPORT	104682 Sistemes Inf. Gestió Op., Qualitat i Processos (Gr. 4)	ACTIVITATS DE SUPORT
14:15-15:15					

1r. Semestre: Grup 51

	Dilluns	Dimarts	Dimecres	Dijous	Divendres
14:00-15:00	102350 Simulació de Gestió		102350 Simulació de Gestió		
15:00-16:00		ACTIVITATS DE SUPORT		ACTIVITATS DE SUPORT	ACTIVITATS DE SUPORT
16:00-18:00	102360 Empresa Familiar 102317 Hª de l'Empresa	102323 Economia Catalana	102305 Introducció a la Psicologia	102316 Hª del Pensament Econòmic	102370 Comptabilitat Pública
18:00-18:15					
18:15-20:15	102370 Comptabilitat Pública	102316 Hª del Pensament Econòmic	102360 Empresa Familiar 102317 Hª de l'Empresa	102323 Economia Catalana	102305 Introducció a la Psicologia

HORARIS 4t. CURS GRAU - ADMINISTRACIÓ I DIRECCIÓ D'EMPRESES
(CURS 2023-2024 / PLA 1416)

2n. Semestre: Grups 1 - 4 - 51

	Dilluns	Dimarts	Dimecres	Dijous	Divendres
9:00-11:00	102380 Dret Financer i Tributari 102310 Ec., Organització i Gestió	102375 Auditoria 102381 Dret del Treball (Gr. 4)	102351 Models Gestió Comercial 102334 Organització Industrial (Gr. 4)	102326 Política Creixement de l'Empresa 102327 Mercat de Capitals (Gr. 4)	104680 Organització d'Empreses 102368 Fiscalitat 102389 Sist. d'Informació (Gr. 4)
11:00-11:15					
11:15-13:15	104680 Organització d'Empreses 102368 Fiscalitat 102389 Sist. d'Informació (Gr. 4)	102326 Política Creixement de l'Empresa 102327 Mercat de Capitals (Gr. 4)	102380 Dret Financer i Tributari 102310 Ec., Organització i Gestió	102375 Auditoria 102381 Dret del Treball (Gr. 4)	102351 Models Gestió Comercial 102334 Organització Industrial (Gr. 4)
13:15-14:15	ACTIVITATS DE SUPORT	ACTIVITATS DE SUPORT	ACTIVITATS DE SUPORT	ACTIVITATS DE SUPORT	ACTIVITATS DE SUPORT

2n. Semestre: Grup 51

	Dilluns	Dimarts	Dimecres	Dijous	Divendres
14:00-15:00	102388 Sistemes d'Informació per a la Gestió		102388 Sistemes d'Informació per a la Gestió		
15:00-16:00		ACTIVITATS DE SUPORT		ACTIVITATS DE SUPORT	ACTIVITATS DE SUPORT
16:00-18:00	102365 Planificació Ec. i Financera de l'Empresa	102304 Sociologia de l'Empresa 102367 Innovació Comptable	102321 Economia del Treball	102327 Mercat de Capitals	102365 Planificació Ec. i Financera de l'Empresa
18:00-18:15					
18:15-20:15	102301 Sistema Financer	102327 Mercat de Capitals	102301 Sistema Financer A2B	102304 Sociologia de l'Empresa 102367 Innovació Comptable	102321 Economia del Treball

**HORARIS 4t. CURS GRAU - ADMINISTRACIÓ I DIRECCIÓ D'EMPRESES EN ANGLÈS
(CURS 2023-2024 / PLA 1417)**

1r. Semestre: Grup 4

	Dilluns	Dimarts	Dimecres	Dijous	Divendres
09:00-11:00	102356 Distribution Management	102312 Industry Analysis and Competitive Strategy	102354 Market Research II	102324 Foreign Trade	102369 Economic and Management Control
11:00-11:15					
11:15-13:15	102369 Economic and Management Control	102324 Foreign Trade	102356 Distribution Management	102312 Industry Analysis and Competitive Strategy	102354 Market Research II
13:15-14:15	ACTIVITATS DE SUPORT	104682 Information Systems Management of Operations, Quality and Processes	ACTIVITATS DE SUPORT	104682 Information Systems Management of Operations, Quality and Processes	ACTIVITATS DE SUPORT
14:15-15:15					

2n. Semestre: Grup 4

	Dilluns	Dimarts	Dimecres	Dijous	Divendres
09:00-11:00		102381 Labour Law	102334 Industrial Organisation	102327 Capital Markets	102389 Information Systems
11:00-11:15					
11:15-13:15	102389 Information Systems	102327 Capital Markets		102381 Labour Law	102334 Industrial Organisation
13:15-14:15	ACTIVITATS DE SUPORT	ACTIVITATS DE SUPORT	ACTIVITATS DE SUPORT	ACTIVITATS DE SUPORT	ACTIVITATS DE SUPORT

**HORARIS 4t. CURS GRAU - ECONOMIA EN ANGLÈS
(CURS 2023-2024 / PLA 1408)**

1r. Semestre: Grups 4 i 8

	Dilluns	Dimarts	Dimecres	Dijous	Divendres
09:00-11:00	102481 European Economic Integration (Gr. 8)	102312 Industry Analysis and Competitive Strategy (Gr. 4)	102472 Environmental Economics (Gr. 8)	102475 International Trade (Gr. 8)	102369 Economic and Management Control (Gr. 4)
11:00-11:15					
11:15-13:15	102369 Economic and Management Control (Gr. 4)	102475 International Trade (Gr. 8)	102481 European Economic Integration (Gr. 8)	102312 Industry Analysis and Competitive Strategy (Gr. 4)	102472 Environmental Economics (Gr. 8)
13:15-14:15	ACTIVITATS DE SUPORT	ACTIVITATS DE SUPORT	ACTIVITATS DE SUPORT	ACTIVITATS DE SUPORT	ACTIVITATS DE SUPORT

2n. Semestre: Grup 4

	Dilluns	Dimarts	Dimecres	Dijous	Divendres
09:00-11:00		102381 Labour Law (Gr. 4)	102334 Industrial Organisation (Gr. 4)	102327 Capital Markets (Gr. 4)	102389 Information Systems (Gr. 4)
11:00-11:15					
11:15-13:15	102389 Information Systems (Gr. 4)	102327 Capital Markets (Gr. 4)		102381 Labour Law (Gr. 4)	102334 Industrial Organisation (Gr. 4)
13:15-14:15	ACTIVITATS DE SUPORT	ACTIVITATS DE SUPORT	ACTIVITATS DE SUPORT	ACTIVITATS DE SUPORT	ACTIVITATS DE SUPORT

CURS 2023-2024

CALENDARI EXÀMENS PARCIALS - 1r. SEMESTRE

(Campus Bellaterra)

	Dimarts 24/10/2023	Dimecres 25/10/2023	Dijous 26/10/2023	Divendres 27/10/2023	Dilluns 30/10/2023
Primer Curs	Grups de matí 08:30-10:00 - Grups de tarda 15:00-16:30 * Excepte 102345-60				
ECONOMIA / ECONOMIA ANGLÈS	102341 Introducció a l'Economia	102343 Economia de l'Empresa I	102330 Història Econòmica Mundial	102345 Matemàtiques I	102340 Dret
ADE / ADE ANGLÈS	102341 Introducció a l'Economia	102343 Economia de l'Empresa I	102330 Història Econòmica Mundial	102345 Matemàtiques I	102340 Dret
ADE+DRET	102341 Introducció a l'Economia			102345* 15:00-16:30 Matemàtiques I	
Segon Curs	Grups de matí 12:30-14:00 - Grups de tarda 19:00-20:30 * Excepte 102342-60 / 102330-60 / 102374-60				
ECONOMIA / ECONOMIA ANGLÈS	102385 Estadística II	104650 Integració i Globalització Econòmica	102320 Economia Espanyola	102376 Anàlisi dels Estats Financers	102337 Microeconomia I
ADE / ADE ANGLÈS	102385 Estadística II	102342 Recursos Humans	102320 Economia Espanyola	102374 Comptabilitat de Costos	102337 Microeconomia I
ADE+DRET		102342* 19:00-20:30 Recursos Humans	102330 * 15:00-16:30 Història Econòmica Mundial	102374 Comptabilitat de Costos	
Tercer Curs	Grups de matí 10:30-12:00 - Grups de tarda 17:00-18:30 * Excepte 102385-60				
ECONOMIA **/ ECONOMIA ANGLÈS	102307 Econometria II	102329 Finances I	102335 Microeconomia III	102383 Macroeconomia II	102468 Política Econòmica
ADE ** / ADE ANGLÈS	102363 Direcció Estratègica I	102329 Finances I	104678 Direcció de Màrqueting	102364 Creació d'Empreses	104685 Investigació Operativa
ADE+DRET	102385* 12:30-14:00 Estadística II			102336 Microeconomia II	102387 Economia Internacional

**** Seminari PUE 102346: Dilluns 23/10/2023 16-18 h. (Excepcionalment)**

	Dimarts 24/10/2023	Dimecres 25/10/2023	Dijous 26/10/2023	Divendres 27/10/2023	Dilluns 30/10/2023
Quart Curs MATÍ	08:30-10:00 10:30-12:00 12:30-14:00	08:30-10:00 10:30-12:00 12:30-14:00	08:30-10:00 10:30-12:00 12:30-14:00	08:30-10:00 10:30-12:00 12:30-14:00	08:30-10:00 10:30-12:00 12:30-14:00
ECONOMIA	104679 10:30-10:00 Disseny Organitzatiu	102303 08:30-10:00 Sociologia General	102339 08:30-10:00 Economia de la Informació	102470 08:30-10:00 Desenvolupament Econòmic 102364 10:30-12:00 Creació d'Empreses	102465 08:30-10:00 Economia Urbana
ECONOMIA ANGLÈS	102481 08:30-10:00 European Economic Integration	102312 12:30-14:00 Industry Analysis and Competitive Strategy	102472 10:30-12:00 Enviromental Economics	102364 10:30-12:00 Entrepreneurship 102369 12:30-14:00 Economic and Management Control	102475 10:30-12:00 International Trade
ADE	104679 10:30-12:00 Disseny Organitzatiu	102303 08:30 Sociologia General 102373 10:30-12:00 Comptabilitat de Gestió	102339 08:30-10:00 Economia de la Informació 102350 10:30-12:00 Simulació de Gestió	102357 08:30-10:00 Comunicació Comercial	102361 08:30-10:00 Direcció i Planificació Estratègica 104681 10:30-12:00 Diagnòstic d'Empresa
ADE ANGLÈS	104682 08:30-10:00 Information Systems Management of Op., Quality and Processes 102356 12:30-14:00 Distribution Management	102312 12:30-14:00 Industry Analysis and Competitive Strategy	102354 12:30-14:00 Market Research II	102369 12:30-14:00 Economic and Management Control	102324 12:30-14:00 Foreign Trade
	Dimarts 24/10/2023	Dimecres 25/10/2023	Dijous 26/10/2023	Divendres 27/10/2023	Dilluns 30/10/2023
Quart Curs TARDA	15:00-16:30	15:00-16:30	15:00-16:30	15:00-16:30	15:00-16:30 19:00-20:30
ECONOMIA	104653 Ec. Recursos Naturals i Canvi Climàtic	102305 Introducció a la Psicologia	102323 Economia Catalana	102370 Comptabilitat Pública	102316 15:00-16:30 Hist. Pensament Econòmic
ADE	102360 Empresa Familiar	102305 Introducció a la Psicologia	102323 Economia Catalana	102370 Comptabilitat Pública	102316 15:00-16:30 Hist. Pensament Econòmic 102317 19:00-20:30 Història de l'Empresa
Quart ADE+DRET	10:30-12:00		12:30-14:00	12:30-14:00	10:30-12:00
ADE+DRET	102363 Direcció Estratègica I		102320 Economia Espanyola	102308 Econometria I	104685 Investigació Operativa
Cinquè ADE+DRET		17:00-18:30			
ADE+DRET		102329 Finances I			

**Dates habilitades per la facultat per a la realització d'exàmens parcials i altres proves d'avaluació continuada.
Cal verificar les dates i estructura concreta de les proves avaluatives de cada assignatura matriculada.**

CURS 2023-2024

CALENDARI EXÀMENS PARCIALS - 2n. SEMESTRE

(Campus Bellaterra)

	Dimarts 02/04/2024	Dimecres 03/04/2024	Dijous 04/04/2024	Divendres 05/04/2024	Dilluns 08/04/2024
Primer Curs	Grups de matí 08:30-10:00 - Grups de tarda 15:00-16:30 * Excepte 102366-60				
ECONOMIA / ECONOMIA ANGLÈS	102387 Economia Internacional	102366 Introducció a la Comptabilitat	102386 Estadística I	102344 Matemàtiques II	102314 Història Econòmica d'Espanya
ADE / ADE ANGLÈS	102387 Economia Internacional	102366 Introducció a la Comptabilitat	102386 Estadística I	102344 Matemàtiques II	104675 Fonaments de Màrqueting
ADE+DRET	102343 Economia de l'Empresa I	102366* 15:00-16:30 Introducció a la Comptabilitat		102344 Matemàtiques II	
Segon Curs	Grups de matí 12:30-14:00 - Grups de tarda 19:00-20:30 * Excepte 102386-60				
ECONOMIA / ECONOMIA ANGLÈS	102302 Economia Sectorial	102454 Economia del Sector Públic	102308 Econometria I	102384 Macroeconomia I	102336 Microeconomia II
ADE / ADE ANGLÈS	102371 Comptabilitat Financera	104676 Teories de l'Empresa	102308 Econometria I	102384 Macroeconomia I	102336 Microeconomia II
ADE+DRET	102371 Comptabilitat Financera		102386* 15:00-16:30 Estadística I		102337 Microeconomia I
Tercer Curs	Grups de matí 10:30-12:00 - Grups de tarda 17:00-18:30 * Excepte 104676-60 / 106397-60 / 102384-60 / 104675-60				
ECONOMIA / ECONOMIA ANGLÈS	104651 Finances Públiques	102382 Macroeconomia III	102477 Teoria de Jocs	102315 Història Econòmica Contemporània	
ADE / ADE ANGLÈS	102328 Finances II	104677 Direcció d'Operacions	106397 Anàlisi i Avaluació Estats Comptables	102362 Direcció Estratègica II	102355 Investigació Comercial I
ADE+DRET		104676* 12:30-14:00 Teories de l'Empresa	106397* 17:00-18:30 Anàlisi i Avaluació Estats Comptables	102384* 12:30-14:00 Macroeconomia I	104675* 08:30-10:00 Fonaments de Màrqueting

	Dimarts 02/04/2024	Dimecres 03/04/2024	Dijous 04/04/2024	Divendres 05/04/2024	Dilluns 08/04/2024
Quart Curs MATÍ	08:30-10:00 10:30-12:00 12:30-14:00	08:30-10:00 10:30-12:00 12:30-14:00	08:30-10:00 12:30-14:00	08:30-10:00 12:30-14:00	08:30-10:00 10:30-12:00 12:30-14:00
ECONOMIA	102380 08:30-10:00 Dret Financer i Tributari 102310 12:30-14:00 Economia, Organització i Gestió	102364 08:30-10:00 Creació d'Empreses (Gr. 13 PUE) 102469 12:30-14:00 Polítiques de Desenvolupament	102450 08:30-10:00 Demografia i Ec. de la Població	102466 10:30-12:00 Economia Regional	102326 08:30-10:00 Política de Creixement de l'Empresa
ECONOMIA ANGLÈS		102381 10:30-12:00 Labour Law	102327 10:30-12:00 Capital Markets	102389 08:30-10:00 Information Systems	102334 10:30-12:00 Industrial Organisation
ADE	102380 08:30-10:00 Dret Financer i Tributari 102310 12:30-14:00 Economia, Organització i Gestió	102375 12:30-14:00 Auditoria	102351 08:30-10:00 Models de Gestió Comercial	104680 10:30-12:00 Organització d'Empreses 102368 12:30-14:00 Fiscalitat	102326 08:30-10:00 Política de Creixement de l'Empresa
ADE ANGLÈS		102381 10:30-12:00 Labour Law	102327 10:30-12:00 Capital Markets	102389 08:30-10:00 Information Systems	102334 10:30-12:00 Industrial Organisation
Quart Curs TARDA	15:00-16:30	15:00-16:30	15:00-16:30	15:00-16:30 19:00-20:30	15:00-16:30 19:00-20:30
ECONOMIA	102301 19:00-20:30 Sistema Financer	102304 15:00-17:30 Sociologia de l'Empresa	102327 Mercat de Capitals	102365 Planificació Econòmica i Financera de l'Empresa	102321 Economia del Treball
ADE	102388 15:00-16:30 Sistemes d'Informació per a la Gestió 102301 19:00-20:30 Sistema Financer	102304 15:00-17:30 Sociologia de l'Empresa 102367 19:00-20:30 Innovació Comptable	102327 Mercat de Capitals	102365 Planificació Econòmica i Financera de l'Empresa	102321 Economia del Treball
Quart ADE+DRET		17:00-18:30	15:00-16:30	10:30-12:00	
ADE+DRET		104677 Direcció d'Operacions	104678 Direcció de Màrqueting (Pla 1420) *	102362 Direcció Estratègica II	
Cinquè ADE+DRET	10:30-12:00		15:00-16:30	08:30-10:00	10:30-12:00
ADE+DRET	102328 Finances II		102352 Màrqueting II (Pla 994) *	102364 Creació d'Empreses	102355 Investigació Comercial I

Dates habilitades per la facultat per a la realització d'exàmens parcials i altres proves d'avaluació continuada. Cal verificar les dates i estructura concreta de les proves avaluatives de cada assignatura matriculada.

CURS 2023-2024
CALENDARI EXÀMENS FINALS - 1r. SEMESTRE
(Campus Bellterra)

	Dimarts 09/01	Dimecres 10/01	Dijous 11/01*	Divendres 12/01	Dilluns 15/01	Dimarts 16/01	Dimecres 17/01	Dijous 18/01	Divendres 19/01	Dilluns 22/01	Dimarts 23/01
Primer Curs	11:30-14:00	09:00-11:00 12:00-14:00		09:00-11:00	11:30-14:00	09:00-11:00 12:00-14:00		09:00-11:00	12:00-14:00	09:00-11:00 11:30-14:00	
ECONOMIA / ECONOMIA ANGLÈS		102330 09:00-11:00 Història Econòmica Mundial		102341 Introducció a l'Economia		102343 09:00-11:00 Economia de l'Empresa I		102345 Matemàtiques I		102340 09:00-11:00 Dret	
ADE / ADE ANGLÈS		102330 09:00-11:00 Història Econòmica Mundial		102341 Introducció a l'Economia		102343 09:00-11:00 Economia de l'Empresa I		102345 Matemàtiques I		102340 09:00-11:00 Dret	
ADE+DRET	102231 DRET ROMA			102341 Introducció a l'Economia	102267 TEORIA DEL DRET			102345 Matemàtiques I		102299 ORGANITZACIÓ CONSTITUCIONAL DE L'ESTAT 11:30-14:00	
Segon Curs	09:00-11:00	09:00-11:00		08:30-11:00	08:30-11:00 09:00-11:00		09:00-11:00 12:00-14:00		08:30-11:00 09:00-11:00		09:00-11:00 12:00-14:00
ECONOMIA / ECONOMIA ANGLÈS	102385 Estadística II				102320 09:00-11:00 Economia Espanyola		102376 9:00-11:00 Anàlisi dels Estats Financers		102337 09:00-11:00 Microeconomia I		104650 9:00-11:00 Integració i Globalització Econòmica
ADE / ADE ANGLÈS	102385 Estadística II				102320 09:00-11:00 Economia Espanyola		102342 12:00-14:00 Recursos Humans		102337 09:00-11:00 Microeconomia I		102374 12:00-14:00 Comptabilitat de Costos
ADE+DRET		102330 Història Econòmica Mundial		102240 DRET CIVIL II	102252 DRET PENAL I 08:30-11:00		102342 12:00-14:00 Recursos Humans		102215 DRET CONSTITUCIONAL II 08:30-11:00		102374 12:00-14:00 Comptabilitat de Costos
Tercer Curs	09:00-11:00	12:00-14:00 15:00-17:00	11:30-14:00	12:00-14:00 15:00-17:00	12:00-14:00	09:00-11:00 12:00-14:00	11:30-14:00	15:00-17:00 18:00-20:00	12:00-14:00	15:00-17:00 18:00-20:00	11:30-14:00
ECONOMIA / ECONOMIA ANGLÈS		102383 15:00-17:00 Macroeconomia II		102335 15:00-17:00 Microeconomia III		102329 12:00-14:00 Finances I		102307 15:00-17:00 Econometria II		102468 18:00-20:00 Política Econòmica	
ADE / ADE ANGLÈS		102363 12:00-14:00 Direcció Estratègica I		104678 12:00-14:00 Direcció Màrqueting		102329 12:00-14:00 Finances I		102364 18:00-20:00 Creació d'Empreses		104685 15:00-17:00 Investigació Operativa	
ADE+DRET	102385 Estadística II		102238 DRET CIVIL IV		102336 Microeconomia II		102230 DRET ADMINISTRATIU II		102387 Economia Internacional		102245 DRET PENAL III
Quart Curs MATI	12:00-14:00 15:00-17:00		09:00-11:00 15:00-17:00		12:00-14:00 15:00-17:00	09:00-11:00 15:00-17:00	15:00-17:00		12:00-14:00 15:00-17:00		15:00-17:00
ECONOMIA	104679 15:00-17:00 Disseny Organitzatiu		102465 09:00-11:00 Economia Urbana		102303 12:00-14:00 Sociologia General		102339 15:00-17:00 Economia de la Informació		102470 12:00-14:00 Desenvolupament Econòmic		
ECONOMIA ANGLÈS	102481 12:00-14:00 European Economic Integration		102472 15:00-17:00 Environmental Economics		102312 15:00-17:00 Industry Analysis and Competitive Strategy			102369 15:00-17:00 Economic and Management Control			102475 15:00-17:00 International Trade
ADE	104679 15:00-17:00 Disseny Organitzatiu		102361 09:00-11:00 Direcció i Planificació Estratègica		102303 12:00-14:00 Sociologia General	104681 9:00-11:00 Diagnòstic d'Empresa	102339 15:00-17:00 Economia de la Informació		102357 12:00-14:00 Comunicació Comercial		
ADE ANGLÈS	102356 12:00-14:00 Distribution Management		102354 15:00-17:00 Market Research II		102312 15:00-17:00 Industry Analysis and Competitive Strategy			102369 15:00-17:00 Economic and Management Control		104682 09:00-11:00 Information Systems Management Of Op., Quality and Processes	102324 15:00-17:00 Foreign Trade
Quart Curs TARDA	18:00-20:00		18:00-20:00	18:00-20:00	18:00-20:00		18:00-20:00		18:00-20:00		18:00-20:00
ECONOMIA	104653 Ec. dels Recursos Naturals i Canvi Climàtic				102316 Hª del Pensament Econòmic		102323 Economia Catalana		102305 Introducció a la Psicologia		102370 Comptabilitat Pública
ADE	102360 Empresa Familiar		102373 Comptabilitat de Gestió	102317 Hª de l'Empresa	102316 Hª del Pensament Econòmic		102323 Economia Catalana		102305 Introducció a la Psicologia		102370 Comptabilitat Pública
Quart ADE+DRET		12:00-14:00			09:00-11:00		09:00-11:00		11:30-14:00	15:00-17:00	
ADE+DRET		102363 Direcció Estratègica I			102320 Economia Espanyola		102308 Econometria I		102271 DRET MERCANTIL I	104685 Investigació Operativa	
Cinquè ADE+DRET	08:30-11:00			08:30-11:00		12:00-14:00		08:30-11:00			08:30-11:00
ADE+DRET	102292 DRET DEL TREBALL I DE LA SEGURETAT S. I			102222 DRET FINANCER I TRIBUTARI II		102329 Finances I		102207 DRET PROCESSAL I			102259 DRET INTERNACIONAL PRIVAT
Sisè ADE+DRET			08:30-11:00								
ADE+DRET			102260 EUROPEAN LAW OF THE INTERNAL MARKET								

* Activitats de Campus
(13:00-15:00)

CURS 2023-2024
CALENDARI EXÀMENS FINALS - 2n. SEMESTRE
(Campus Bellaterra)

	Dilluns 03/06
Primer Curs	09:00-11:00
ECONOMIA / ECONOMIA ANGLÈS	102387 Economia Internacional
ADE / ADE ANGLÈS	102387 Economia Internacional
ADE+DRET	102216 DRET CONSTITUCIONAL I 11:30-14:00
Segon Curs	08:30-11:00
ECONOMIA / ECONOMIA ANGLÈS	
ADE / ADE ANGLÈS	
ADE+DRET	102239 DRET CIVIL III
Tercer Curs	11:30-14:00
ECONOMIA / ECONOMIA ANGLÈS	
ADE / ADE ANGLÈS	
ADE+DRET	102232 DRET INTERNACIONAL PÚBLIC

Dilluns 10/06	Dimarts 11/06	Dimecres 12/06	Dijous 13/06	Divendres 14/06
09:00-11:00	09:00-11:00	12:00-14:00	09:00-11:00	11:30-14:00
102366 Introducció a la Comptabilitat	102366 Introducció a la Comptabilitat		102386 Estadística I	102386 Estadística I
102366 Introducció a la Comptabilitat	102366 Introducció a la Comptabilitat	102343 Economia de l'Empresa I		102300 DRET CIVIL I
08:30-11:00 09:00-11:00		09:00-11:00	09:00-11:00	09:00-11:00 12:00-14:00
102308 09:00-11:00 Econometria I		102384 Macroeconomia I		102454 09:00-11:00 Economia del Sector Públic
102308 09:00-11:00 Econometria I		102384 Macroeconomia I		102371 12:00-14:00 Comptabilitat Financera
102246 DRET PENAL II 08:30-11:00			102386 Estadística I	102371 12:00-14:00 Comptabilitat Financera
	12:00-14:00 15:00-17:00	09:00-11:00	12:00-14:00 15:00-17:00	11:30-14:00
	102382 12:00-14:00 Macroeconomia III		102315 15:00-17:00 Història Econòmica Contemporània	
	106397 15:00-17:00 Anàlisi i Avaluació Estats Comptables		102362 12:00-14:00 Direcció Estratègica II	
	106397 15:00-17:00 Anàlisi i Avaluació Estats Comptables	102384 Macroeconomia I		102229 DRET ADMINISTRATIU III

Dilluns 17/06	Dimarts 18/06	Dimecres 19/06	Dijous 20/06	Divendres 21/06
09:00-11:00 12:00-14:00		09:00-11:00		11:30-14:00
102314 09:00-11:00 Història Econòmica d'Espanya		102344 Matemàtiques II		
104675 12:00-14:00 Fonaments de Màrqueting		102344 Matemàtiques II		
		102344 Matemàtiques II		102197 HISTÒRIA DEL DRET I DE LES INSTITUCIONS
	09:00-11:00		09:00-11:00 12:00-14:00	08:30-11:00
	102336 Microeconomia II		102302 09:00-11:00 Economia Sectorial	
	102336 Microeconomia II		104676 12:00-14:00 Teories de l'Empresa	
	102337 Microeconomia I			102276 DRET ADMINISTRATIU I
12:00-14:00 15:00-17:00		12:00-14:00 15:00-17:00	12:00-14:00	09:00-11:00 12:00-14:00
		102477 15:00-17:00 Teoria de Jocs		104651 09:00-11:00 Finances Públiques
104677 15:00-17:00 Direcció d'Operacions		102328 12:00-14:00 Finances II		102355 12:00-14:00 Inv. Comercial I
104675 12:00-14:00 Fonaments de Màrqueting			104676 Teories de l'Empresa	

	Dilluns 03/06
Quart Curs MATÍ	09:00-11:00 12:00-14:00
ECONOMIA	102380 09:00-11:00 Dret Financer i Tributari 102310 12:00-14:00 Ec., Organització i Gestió
ECONOMIA ANGLÈS	
ADE	102380 09:00-11:00 Dret Financer i Tributari 102310 12:00-14:00 Ec., Organització i Gestió
ADE ANGLÈS	
Quart Curs TARDA	15:00-17:00
ECONOMIA	102301 Sistema Financer
ADE	102301 Sistema Financer

Dilluns 10/06	Dimarts 11/06	Dimecres 12/06	Dijous 13/06	Divendres 14/06
12:00-14:00 15:00-17:00	09:00-11:00	12:00-14:00 15:00-17:00		15:00-17:00
102326 12:00-14:00 Política de Creixement de l'Empresa		102450 15:00-17:00 Demografia i Ec. de la Població		
102389 15:00-17:00 Information Systems		102334 12:00-14:00 Industrial Organisation		102327 15:00-17:00 Capital Markets
102326 12:00-14:00 Política de Creixement de l'Empresa	102368 Fiscalitat	102351 15:00-17:00 Models de Gestió Comercial		
102389 15:00-17:00 Information Systems		102334 12:00-14:00 Industrial Organisation		102327 15:00-17:00 Capital Markets
		18:00-20:00		15:00-17:00 18:00-20:00
		102304 Sociologia de l'Empresa		102327 15:00-17:00 Mercat de capitals
		102304 Sociologia de l'Empresa		102327 15:00-17:00 Mercat de capitals 102388 18:00-20:00 Sistemes d'Informació per a la Gestió

Dilluns 17/06	Dimarts 18/06	Dimecres 19/06	Dijous 20/06	Divendres 21/06
09:00-11:00	12:00-14:00 15:00-17:00		15:00-17:00	
102466 Economia Regional	102364 12:00-14:00 Creació d'Empreses (Gr. 13) PUE		102469 15:00-17:00 Polítiques de Desenvolupament	
	102381 15:00-17:00 Labour Law			
102375 Auditoria			104680 15:00-17:00 Organització d'Empreses	
	102381 15:00-17:00 Labour Law			
18:00-20:00	18:00-20:00		18:00-20:00	
	102365 Planificació Econòmica i Financera de l'Empresa		102321 Economia del Treball	
102367 Innovació Comptable	102365 Planificació Econòmica i Financera de l'Empresa		102321 Economia del Treball	

	Dilluns 03/06
Quart ADE+DRET	08:30-11:00
ADE+DRET	102263 DRET DE LA UNIÓ EUROPEA
Cinquè ADE+DRET	11:30-14:00
ADE+DRET	102206 DRET PROCESSAL II
Sisè ADE+DRET	
ADE+DRET	

Dilluns 10/06	Dimarts 11/06	Dimecres 12/06	Dijous 13/06	Divendres 14/06
	08:30-11:00		12:00-14:00	15:00-17:00
	102223 DRET FINANCER I TRIBUTARI I		102362 Direcció Estratègica II	104678 Direcció de Màrqueting (Pla 1420) *
11:30-14:00		11:30-14:00		15:00-17:00
102291 DRET DEL TREBALL I SEGURETAT SOCIAL II		102255 PROTECCIÓ INTERNACIONAL D.HUMANS		102352 Màrqueting II (Pla 994) *

Dilluns 17/06	Dimarts 18/06	Dimecres 19/06	Dijous 20/06	Divendres 21/06
15:00-17:00			08:30-11:00	
104677 Direcció d'Operacions			102270 DRET MERCANTIL II	
	12:00-14:00	12:00-14:00		12:00-14:00
	102364 Creació d'Empreses	102328 Finances II		102355 Inv. Comercial I
	15:00-17:30			
	102247 DRET PENAL ECONÒMIC I DE L'EMPRESA			

CURS 2023-2024
CALENDARI EXÀMENS RECUPERACIÓ - 1r. SEMESTRE
(Campus Bellaterra)

	Dilluns 29/01/2024	Dimarts 30/01/2024	Dimecres 31/01/2024	Dijous 01/02/2024	Divendres 02/02/2024	Dilluns 05/02/2024
Primer curs	09:00-11:00	09:00-11:00	09:00-11:00	08:30-11:00 09:00-11:00	08:30-11:00 09:00-11:00	08:30-11:00
ECONOMIA / ECONOMIA ANGLÈS	102345 Matemàtiques I	102330 Història Econòmica Mundial	102341 Introducció a l'Economia	102343 09:00-11:00 Economia de l'Empresa I	102340 09:00-11:00 Dret	
ADE / ADE ANGLÈS	102345 Matemàtiques I	102330 Història Econòmica Mundial	102341 Introducció a l'Economia	102343 09:00-11:00 Economia de l'Empresa I	102340 09:00-11:00 Dret	
ADE+DRET	102345 Matemàtiques I		102341 Introducció a l'Economia	102231 DRET ROMÀ 08:30-11:00	102299 ORGANITZACIÓ CONSTITUCIONAL DE L'ESTAT 08:30-11:00	102267 TEORIA DEL DRET
Segon curs	11:30-14:00 12:00-14:00	09:00-11:00 12:00-14:00	08:30-11:00 12:00-14:00	12:00-14:00	12:00-14:00	11:30-14:00
ECONOMIA / ECONOMIA ANGLÈS	102337 12:00-14:00 Microeconomia I	102385 12:00-14:00 Estadística II	102320 12:00-14:00 Economia Espanyola	102376 Anàlisi dels Estats Financers	104650 Integració i Globalització Econòmica	
ADE / ADE ANGLÈS	102337 12:00-14:00 Microeconomia I	102385 12:00-14:00 Estadística II	102320 12:00-14:00 Economia Espanyola	102342 Recursos Humans	102374 Comptabilitat de Costos	
ADE+DRET	102240 DRET CIVIL II 11:30-14:00	102330 09:00-11:00 Història Econòmica Mundial	102215 DRET CONSTITUCIONAL II 08:30-11:00	102342 Recursos Humans	102374 Comptabilitat de Costos	102252 DRET PENAL I
Tercer curs	09:00-11:00 15:00-17:00 18:00-20:00	12:00-14:00 15:00-17:00 18:00-20:00	08:30-11:00 15:00-17:00 18:00-20:00	08:30-11:00 15:00-17:00	08:30-11:00 15:00-17:00 18:00-20:00	09:00-11:00
ECONOMIA / ECONOMIA ANGLÈS	102307 15:00-17:00 Econometria II	102383 18:00-20:00 Macroeconomia II	102335 15:00-17:00 Microeconomia III	102329 15:00-17:00 Finances I	102468 18:00-20:00 Política Econòmica	102346 Seminari PUE
ADE / ADE ANGLÈS	102364 18:00-20:00 Creació d'Empreses	102363 15:00-17:00 Direcció Estratègica I	104678 18:00-20:00 Direcció de Màrqueting	102329 15:00-17:00 Finances I	104685 15:00-17:00 Investigació Operativa	102346 Seminari PUE
ADE+DRET	102387 09:00-11:00 Economia Internacional	102385 12:00-14:00 Estadística II	102238 DRET CIVIL IV 08:30-11:00	102230 DRET ADMINISTRATIU II 08:30-11:00	102245 DRET PENAL III 08:30-11:00	102336 Microeconomia II
Quart curs MATÍ	09:00-11:00 12:00-14:00	09:00-11:00 12:00-14:00	09:00-11:00 12:00-14:00	09:00-11:00 12:00-14:00	09:00-11:00 12:00-14:00	09:00-11:00 12:00-14:00
ECONOMIA	102465 12:00-14:00 Economia Urbana	104679 09:00-11:00 Disseny Organitzatiu	102303 12:00-14:00 Sociologia General	102339 09:00-11:00 Economia de la Informació	102470 12:00-14:00 Desenvolupament Econòmic	
ECONOMIA ANGLÈS		102481 12:00-14:00 European Economic Integration	102312 09:00-11:00 Industry Analysis and Competitive Strategy	102472 12:00-14:00 Environmental Economics	102369 09:00-11:00 Economic and Management Control	102475 09:00-11:00 International Trade
ADE	102361 12:00-14:00 Direcció i Planificació Estratègica	104679 09:00-11:00 Disseny Organitzatiu	102303 12:00-14:00 Sociologia General	102339 09:00-11:00 Economia de la Informació	102357 12:00-14:00 Comunicació Comercial	
ADE ANGLÈS		102356 12:00-14:00 Distribution Management	102312 09:00-11:00 Industry Analysis and Competitive Strategy	102354 12:00-14:00 Market Research II	102369 09:00-11:00 Economic and Management Control	102324 09:00-11:00 Foreign Trade 104682 12:00-14:00 Information Systems Management of Op., Quality and Processes
Quart curs TARDA	15:00-17:00 18:00-20:00	15:00-17:00	15:00-17:00 18:00-20:00	15:00-17:00 18:00-20:00	15:00-17:00	18:00-20:00
ECONOMIA		104653 Ec. Recursos Naturals i Canvi Climàtic	102316 15:00-17:00 Hª del Pensament Econòmic 102305 18:00-20:00 Introducció a la Psicologia	102323 18:00-20:00 Economia Catalana		102370 18:00-20:00 Comptabilitat Pública
ADE	104681 15:00-17:00 Diagnòstic d'Empresa 102317 18:00-20:00 Hª de l'Empresa	102360 Empresa Familiar	102316 15:00-17:00 Hª del Pensament Econòmic 102305 18:00-20:00 Introducció a la Psicologia	102373 15:00-17:00 Comptabilitat de Gestió 102323 18:00-20:00 Economia Catalana	102350 15:00-17:00 Simulació de Gestió	102370 18:00-20:00 Comptabilitat Pública
Quart ADE+DRET	15:00-17:00	15:00-17:00	12:00-14:00	11:30-14:00	15:00-17:00	09:00-11:00
ADE+DRET		102363 Direcció Estratègica I	102320 Economia Espanyola	102271 DRET MERCANTIL I	104685 Investigació Operativa	102308 Econometria I
Cinquè ADE+DRET	08:30-11:00	08:30-11:00	08:30-11:00	15:00-17:00	08:30-11:00	
ADE+DRET	102207 DRET PROCESSAL I	102222 D.FINANCIER I TRIBUTARI II	102259 DRET INTERNACIONAL PRIVAT	102329 Finances I	102292 DRET DEL TREBALL I DE LA SEGURETAT SOCIAL I	
Sisè ADE+DRET	11:30-14:00					
ADE+DRET	102260 EUROPEAN LAW OF THE INTERNAL MARKET					

CURS 2023-2024
CALENDARI EXÀMENS RECUPERACIÓ - 2n. SEMESTRE

(Campus Bellaterra)

	Dijous 27/06/2024	Divendres 28/06/2024	Dilluns 01/07/2024	Dimarts 02/07/2024	Dimecres 03/07/2024	Dijous 04/07/2024	Divendres 05/07/2024
Primer Curs	09:00-11:00	09:00-11:00	09:00-11:00	08:30-11:00 09:00-11:00	08:30-11:00	08:30-11:00 09:00-11:00	
ECONOMIA / ECONOMIA ANGLÈS	102366 Introducció a la Comptabilitat	102387 Economia Internacional	102344 Matemàtiques II	102386 09:00-11:00 Estadística I		102314 09:00-11:00 Història Econòmica d'Espanya	
ADE / ADE ANGLÈS	102366 Introducció a la Comptabilitat	102387 Economia Internacional	102344 Matemàtiques II	102386 09:00-11:00 Estadística I		104675 09:00-11:00 Fonaments de Màrqueting	
ADE+DRET	102366 Introducció a la Comptabilitat	102343 Economia de l'Empresa I	102344 Matemàtiques II	102216 DRET CONSTITUCIONAL I 8:30-11:00	102300 DRET CIVIL I	102197 HISTÒRIA DEL DRET I DE LES INSTITUCIONS 8:30-11:00	
Segon Curs	11:30-14:00 12:00-14:00	11:30-14:00 12:00-14:00	11:30-14:00 12:00-14:00	09:00-11:00	12:00-14:00	12:00-14:00	
ECONOMIA / ECONOMIA ANGLÈS	102384 12:00-14:00 Macroeconomia I	102308 12:00-14:00 Econometria I	102302 12:00-14:00 Economia Sectorial		102454 Economia del Sector Públic	102336 Microeconomia II	
ADE / ADE ANGLÈS	102384 12:00-14:00 Macroeconomia I	102308 12:00-14:00 Econometria I	104676 12:00-14:00 Teories de l'Empresa		102371 Comptabilitat Financera	102336 Microeconomia II	
ADE+DRET	102276 DRET ADMINISTRATIU I 11:30-14:00	102239 DRET CIVIL III 11:30-14:00	102246 DRET PENAL II 11:30-14:00	102386 Estadística I	102371 Comptabilitat Financera	102337 Microeconomia I	
Terçer Curs	12:00-14:00 15:00-17:00 18:00-20:00	08:30-11:00	12:00-14:00 15:00-17:00	08:30-11:00 12:00-14:00 15:00-17:00	09:00-11:00 15:00-17:00	09:00-11:00 15:00-17:00	
ECONOMIA / ECONOMIA ANGLÈS	102315 15:00-17:00 Història Econòmica Contemporània			102477 15:00-17:00 Teoria de Jocs	102382 15:00-17:00 Macroeconomia III	104651 15:00-17:00 Finances Públiques	
ADE / ADE ANGLÈS	102362 18:00-20:00 Direcció Estratègica II			104677 15:00-17:00 Direcció d'Operacions	102355 12:00-14:00 Inv. Comercial I	106397 09:00-11:00 Anàlisi i Avaluació dels Estats Comptables	102328 09:00-11:00 Finances II
ADE+DRET	102384 12:00-14:00 Macroeconomia I	102232 DRET INTERNACIONAL PÚBLIC	104676 12:00-14:00 Teories de l'Empresa	102229 DRET ADMINISTRATIU III 8:30-11:00	106397 09:00-11:00 Anàlisi i Avaluació dels Estats Comptables	104675 09:00-11:00 Fonaments de Màrqueting	

	Dijous 27/06/2024	Divendres 28/06/2024	Dilluns 01/07/2024	Dimarts 02/07/2024	Dimecres 03/07/2024	Dijous 04/07/2024	Divendres 05/07/2024
Quart Curs MATÍ	09:00-11:00	09:00-11:00 12:00-14:00	09:00-11:00 12:00-14:00	09:00-11:00	09:00-11:00 12:00-14:00	09:00-11:00 12:00-14:00	
ECONOMIA	102310 Ec., Organització i Gestió	102326 09:00-11:00 Política de Creixement de l'Empresa	102450 12:00-14:00 Demografia i Ec. de la Població	102466 Economia Regional	102469 12:00-14:00 Polítiques de Desenvolup.	102364 09:00-11:00 Creació d'Empreses (Gr. 13) PUE	
ECONOMIA ANGLÈS			102334 09:00-11:00 Industrial Organisation		102381 09:00-11:00 Labour Law	102389 12:00-14:00 Information Systems	
ADE	102310 Ec., Organització i Gestió	102326 09:00-11:00 Política de Creixement de l'Empresa 102388 12:00-14:00 Sistemes d'Informació per a la Gestió	102351 12:00-14:00 Models de Gestió Comercial	102367 Innovació Comptable	102375 12:00-14:00 Auditoria	104680 09:00-11:00 Organització d'Empreses	
ADE ANGLÈS			102334 09:00-11:00 Industrial Organisation		102381 09:00-11:00 Labour Law	102389 12:00-14:00 Information Systems	
Quart Curs TARDA	15:00-17:00	15:00-17:00	18:00-20:00	18:00-20:00	18:00-20:00	15:00-17:00 18:00-20:00	
ECONOMIA	102301 Sistema Financer	102380 Dret Financer i Tributari	102304 Sociologia de l'Empresa	102327 Mercat de Capitals 102327 Capital Markets	102321 Economia del Treball	102365 18:00-20:00 Planificació Econòmica i Financera de l'Empresa	
ADE	102301 Sistema Financer	102380 Dret Financer i Tributari	102304 Sociologia de l'Empresa	102327 Mercat de Capitals 102327 Capital Markets	102321 Economia del Treball	102368 15:00-17:00 Fiscalitat 102365 18:00-20:00 Planificació Econòmica i Financera de l'Empresa	
Quart ADE+DRET	18:00-20:00	11:30-14:00	15:00-17:00	08:30-11:00	12:00-14:00	11:30-14:00	
ADE+DRET	102362 Direcció Estratègica II	102263 DRET DE LA UNIO EUROPEA	104677 Direcció d'Operacions	102223 DRET FINANCER I TRIBUTARI I	104678 Direcció de Màrqueting (1420) *	102270 DRET MERCANTIL II	
Cinquè ADE+DRET	08:30-11:00		08:30-11:00	12:00-14:00	12:00-14:00	09:00-11:00	08:30-11:00
ADE+DRET	102206 DRET PROCESSAL II		102291 DRET DEL TREBALL I SEGURETAT SOCIAL II	102355 Investigació Comercial I	102352 Màrqueting II (994) *	102364 Creació d'Empreses	102255 PROTECCIÓ INTERNACIONAL D.HUMANS
Sisè ADE+DRET						14:30-17:00	
ADE+DRET						102247 DRET PENAL ECONÒMIC I DE L'EMPRESA	

EXÀMENS FINALS 1r. SEMESTRE PUE-ADE (DESEMBRE-GENER)

	Dilluns 18/12/2023	Dimecres 20/12/2023	Dijous 21/12/2023	Divendres 22/12/2023
16:00-18:00	102346 16:15-18:15 Seminari PUE	102363 Direcció Estratègica I	102329 Finances I	104678 Direcció de Màrqueting
	Dijous 18/01/2024	Dilluns 22/01/2024		
	104685* 15:00-17:00 Investigació Operativa	102364* 18:00-20:00 h. Creació d'Empreses		

* Consultar aulari d'exàmens finals d'ADE.

EXÀMENS FINALS 1r. SEMESTRE PUE-ECO (DESEMBRE-GENER)

	Dilluns 18/12/2023	Dimecres 20/12/2023	Dijous 21/12/2023	Divendres 22/12/2023
16:00-18:00	102346 16:15-18:15 Seminari PUE	102383 Macroeconomia II	102329 Finances I	102335 Microeconomia III
	Dijous 18/01/2024	Dilluns 22/01/2024		
	102468* 18:00-20:00 h. Política Econòmica	102307* 15:00-17:00 h. Econometria II		

* Consultar aulari d'exàmens finals d'Economia.

ELS EXÀMENS DE RECUPERACIÓ ES REALITZARAN EN LES DATES ESTABLERTES PER A LA RESTA DE GRUPS

EXÀMENS 104677 DIRECCIÓ D'OPERACIONS

Parcial	Final	Recuperació
26/01/2024 18:45 a 20:15 h.	16/02/2024 18:15 a 20:15 h.	01/03/2024 18:15 a 20:15 h.

EXÀMENS PARCIALS 2n. SEMESTRE PUE-ADE (JUNY)

		Dimarts 04/06/2024			
14:30-16:00		102328 Finances II			
	Dilluns 10/06/2024				
14:30-16:00	102362 Direcció Estratègica II				
		Dimarts 18/06/2024			
14:30-16:00		102355 Investigació Comercial I			
			Dimecres 26/06/2024		
14:30-16:00			106397 Anàlisi i Avaluació Estats Comptables		

EXÀMENS PARCIALS 2n. SEMESTRE PUE-ECO (JUNY)

		Dimarts 04/06/2024			
14:30-16:00		102328 Finances II			
	Dilluns 10/06/2024				
14:30-16:00	102382 Macroeconomia III				
		Dimarts 18/06/2024			
14:30-16:00		102477 Teoria de Jocs			
			Dimecres 26/06/2024		
14:30-16:00			104651 Finances Públiques		

EXÀMENS FINALS 2n. SEMESTRE PUE-ADE (JULIOL)

					Divendres 12/07/2024
09:00-11:00					102328 Finances II
	Dilluns 15/07/2024		Dimecres 17/07/2024		Divendres 19/07/2024
09:00-11:00	102355 Investigació Comercial I		106397 Anàlisi i Avaluació Estats Comptables		102362 Direcció Estratègica II

EXÀMENS FINALS 2n. SEMESTRE PUE-ECO (JULIOL)

					Divendres 12/07/2024
09:00-11:00					102328 Finances II
	Dilluns 15/07/2024		Dimecres 17/07/2024		Divendres 19/07/2024
09:00-11:00	104651 Finances Públiques		102382 Macroeconomia III		102477 Teoria de Jocs

EXÀMENS RECUPERACIÓ 2n. SEMESTRE PUE-ADE (JULIOL)

	Dilluns 22/07/2024	Dimarts 23/07/2024	Dimecres 24/07/2024	Dijous 25/07/2024	
09:00-11:00	102328 Finances II	102355 Investigació Comercial I	106397 Anàlisi i Avaluació Estats Comptables	102362 Direcció Estratègica II	

EXÀMENS RECUPERACIÓ 2n. SEMESTRE PUE-ECO (JULIOL)

	Dilluns 22/07/2024	Dimarts 23/07/2024	Dimecres 24/07/2024	Dijous 25/07/2024	
09:00-11:00	102328 Finances II	104651 Finances Públiques	102382 Macroeconomia III	102477 Teoria de Jocs	

CURS 2023-2024

CALENDARI EXÀMENS PARCIAIS - 1r. SEMESTRE

(Campus Bellaterra)

	Dimarts 24/10/2023	Dimecres 25/10/2023	Dijous 26/10/2023	Divendres 27/10/2023	Dilluns 30/10/2023
Primer Curs	Grups de matí 08:30-10:00 - Grups de tarda 15:00-16:30 * Excepte 102345-60				
ECONOMIA / ECONOMIA ANGLÈS	102341 Introducció a l'Economia	102343 Economia de l'Empresa I	102330 Història Econòmica Mundial	102345 Matemàtiques I	102340 Dret
ADE / ADE ANGLÈS	102341 Introducció a l'Economia	102343 Economia de l'Empresa I	102330 Història Econòmica Mundial	102345 Matemàtiques I	102340 Dret
ADE+DRET	102341 Introducció a l'Economia			102345* 15:00-16:30 Matemàtiques I	
Segon Curs	Grups de matí 12:30-14:00 - Grups de tarda 19:00-20:30 * Excepte 102342-60 / 102330-60 / 102374-60				
ECONOMIA / ECONOMIA ANGLÈS	102385 Estadística II	104650 Integració i Globalització Econòmica	102320 Economia Espanyola	102376 Anàlisi dels Estats Financers	102337 Microeconomia I
ADE / ADE ANGLÈS	102385 Estadística II	102342 Recursos Humans	102320 Economia Espanyola	102374 Comptabilitat de Costos	102337 Microeconomia I
ADE+DRET		102342* 19:00-20:30 Recursos Humans	102330 * 15:00-16:30 Història Econòmica Mundial	102374 Comptabilitat de Costos	
Tercer Curs	Grups de matí 10:30-12:00 - Grups de tarda 17:00-18:30 * Excepte 102385-60				
ECONOMIA **/ ECONOMIA ANGLÈS	102307 Econometria II	102329 Finances I	102335 Microeconomia III	102383 Macroeconomia II	102468 Política Econòmica
ADE ** / ADE ANGLÈS	102363 Direcció Estratègica I	102329 Finances I	104678 Direcció de Màrqueting	102364 Creació d'Empreses	104685 Investigació Operativa
ADE+DRET	102385* 12:30-14:00 Estadística II			102336 Microeconomia II	102387 Economia Internacional

**** Seminari PUE 102346: Dilluns 23/10/2023 16-18 h. (Excepcionalment)**

	Dimarts 24/10/2023	Dimecres 25/10/2023	Dijous 26/10/2023	Divendres 27/10/2023	Dilluns 30/10/2023
Quart Curs MATÍ	08:30-10:00 10:30-12:00 12:30-14:00	08:30-10:00 10:30-12:00 12:30-14:00	08:30-10:00 10:30-12:00 12:30-14:00	08:30-10:00 10:30-12:00 12:30-14:00	08:30-10:00 10:30-12:00 12:30-14:00
ECONOMIA	104679 10:30-10:00 Disseny Organitzatiu	102303 08:30-10:00 Sociologia General	102339 08:30-10:00 Economia de la Informació	102470 08:30-10:00 Desenvolupament Econòmic 102364 10:30-12:00 Creació d'Empreses	102465 08:30-10:00 Economia Urbana
ECONOMIA ANGLÈS	102481 08:30-10:00 European Economic Integration	102312 12:30-14:00 Industry Analysis and Competitive Strategy	102472 10:30-12:00 Enviromental Economics	102364 10:30-12:00 Entrepreneurship 102369 12:30-14:00 Economic and Management Control	102475 10:30-12:00 International Trade
ADE	104679 10:30-12:00 Disseny Organitzatiu	102303 08:30 Sociologia General 102373 10:30-12:00 Comptabilitat de Gestió	102339 08:30-10:00 Economia de la Informació 102350 10:30-12:00 Simulació de Gestió	102357 08:30-10:00 Comunicació Comercial	102361 08:30-10:00 Direcció i Planificació Estratègica 104681 10:30-12:00 Diagnòstic d'Empresa
ADE ANGLÈS	104682 08:30-10:00 Information Systems Management of Op., Quality and Processes 102356 12:30-14:00 Distribution Management	102312 12:30-14:00 Industry Analysis and Competitive Strategy	102354 12:30-14:00 Market Research II	102369 12:30-14:00 Economic and Management Control	102324 12:30-14:00 Foreign Trade
	Dimarts 24/10/2023	Dimecres 25/10/2023	Dijous 26/10/2023	Divendres 27/10/2023	Dilluns 30/10/2023
Quart Curs TARDA	15:00-16:30	15:00-16:30	15:00-16:30	15:00-16:30	15:00-16:30 19:00-20:30
ECONOMIA	104653 Ec. Recursos Naturals i Canvi Climàtic	102305 Introducció a la Psicologia	102323 Economia Catalana	102370 Comptabilitat Pública	102316 15:00-16:30 Hist. Pensament Econòmic
ADE	102360 Empresa Familiar	102305 Introducció a la Psicologia	102323 Economia Catalana	102370 Comptabilitat Pública	102316 15:00-16:30 Hist. Pensament Econòmic 102317 19:00-20:30 Història de l'Empresa
Quart ADE+DRET	10:30-12:00		12:30-14:00	12:30-14:00	10:30-12:00
ADE+DRET	102363 Direcció Estratègica I		102320 Economia Espanyola	102308 Econometria I	104685 Investigació Operativa
Cinquè ADE+DRET		17:00-18:30			
ADE+DRET		102329 Finances I			

**Dates habilitades per la facultat per a la realització d'exàmens parcials i altres proves d'avaluació continuada.
Cal verificar les dates i estructura concreta de les proves avaluatives de cada assignatura matriculada.**

CURS 2023-2024

CALENDARI EXÀMENS PARCIALS - 2n. SEMESTRE
(Campus Bellaterra)

	Dimarts 02/04/2024	Dimecres 03/04/2024	Dijous 04/04/2024	Divendres 05/04/2024	Dilluns 08/04/2024
Primer Curs	Grups de matí 08:30-10:00 - Grups de tarda 15:00-16:30 * Excepte 102366-60				
ECONOMIA / ECONOMIA ANGLÈS	102387 Economia Internacional	102366 Introducció a la Comptabilitat	102386 Estadística I	102344 Matemàtiques II	102314 Història Econòmica d'Espanya
ADE / ADE ANGLÈS	102387 Economia Internacional	102366 Introducció a la Comptabilitat	102386 Estadística I	102344 Matemàtiques II	104675 Fonaments de Màrqueting
ADE+DRET	102343 Economia de l'Empresa I	102366* 15:00-16:30 Introducció a la Comptabilitat		102344 Matemàtiques II	
Segon Curs	Grups de matí 12:30-14:00 - Grups de tarda 19:00-20:30 * Excepte 102386-60				
ECONOMIA / ECONOMIA ANGLÈS	102302 Economia Sectorial	102454 Economia del Sector Públic	102308 Econometria I	102384 Macroeconomia I	102336 Microeconomia II
ADE / ADE ANGLÈS	102371 Comptabilitat Financera	104676 Teories de l'Empresa	102308 Econometria I	102384 Macroeconomia I	102336 Microeconomia II
ADE+DRET	102371 Comptabilitat Financera		102386* 15:00-16:30 Estadística I		102337 Microeconomia I
Tercer Curs	Grups de matí 10:30-12:00 - Grups de tarda 17:00-18:30 * Excepte 104676-60 / 106397-60 / 102384-60 / 104675-60				
ECONOMIA / ECONOMIA ANGLÈS	104651 Finances Públiques	102382 Macroeconomia III	102477 Teoria de Jocs	102315 Història Econòmica Contemporània	
ADE / ADE ANGLÈS	102328 Finances II	104677 Direcció d'Operacions	106397 Anàlisi i Avaluació Estats Comptables	102362 Direcció Estratègica II	102355 Investigació Comercial I
ADE+DRET		104676* 12:30-14:00 Teories de l'Empresa	106397* 17:00-18:30 Anàlisi i Avaluació Estats Comptables	102384* 12:30-14:00 Macroeconomia I	104675* 08:30-10:00 Fonaments de Màrqueting

	Dimarts 02/04/2024	Dimecres 03/04/2024	Dijous 04/04/2024	Divendres 05/04/2024	Dilluns 08/04/2024
Quart Curs MATÍ	08:30-10:00 10:30-12:00 12:30-14:00	08:30-10:00 10:30-12:00 12:30-14:00	08:30-10:00 12:30-14:00	08:30-10:00 12:30-14:00	08:30-10:00 10:30-12:00 12:30-14:00
ECONOMIA	102380 08:30-10:00 Dret Financer i Tributari 102310 12:30-14:00 Economia, Organització i Gestió	102364 08:30-10:00 Creació d'Empreses (Gr. 13 PUE) 102469 12:30-14:00 Polítiques de Desenvolupament	102450 08:30-10:00 Demografia i Ec. de la Població	102466 10:30-12:00 Economia Regional	102326 08:30-10:00 Política de Creixement de l'Empresa
ECONOMIA ANGLÈS		102381 10:30-12:00 Labour Law	102327 10:30-12:00 Capital Markets	102389 08:30-10:00 Information Systems	102334 10:30-12:00 Industrial Organisation
ADE	102380 08:30-10:00 Dret Financer i Tributari 102310 12:30-14:00 Economia, Organització i Gestió	102375 12:30-14:00 Auditoria	102351 08:30-10:00 Models de Gestió Comercial	104680 10:30-12:00 Organització d'Empreses 102368 12:30-14:00 Fiscalitat	102326 08:30-10:00 Política de Creixement de l'Empresa
ADE ANGLÈS		102381 10:30-12:00 Labour Law	102327 10:30-12:00 Capital Markets	102389 08:30-10:00 Information Systems	102334 10:30-12:00 Industrial Organisation
Quart Curs TARDA	15:00-16:30	15:00-16:30	15:00-16:30	15:00-16:30 19:00-20:30	15:00-16:30 19:00-20:30
ECONOMIA	102301 19:00-20:30 Sistema Financer	102304 15:00-17:30 Sociologia de l'Empresa	102327 Mercat de Capitals	102365 Planificació Econòmica i Financera de l'Empresa	102321 Economia del Treball
ADE	102388 15:00-16:30 Sistemes d'Informació per a la Gestió 102301 19:00-20:30 Sistema Financer	102304 15:00-17:30 Sociologia de l'Empresa 102367 19:00-20:30 Innovació Comptable	102327 Mercat de Capitals	102365 Planificació Econòmica i Financera de l'Empresa	102321 Economia del Treball
Quart ADE+DRET		17:00-18:30	15:00-16:30	10:30-12:00	
ADE+DRET		104677 Direcció d'Operacions	104678 Direcció de Màrqueting (Pla 1420) *	102362 Direcció Estratègica II	
Cinquè ADE+DRET	10:30-12:00		15:00-16:30	08:30-10:00	10:30-12:00
ADE+DRET	102328 Finances II		102352 Màrqueting II (Pla 994) *	102364 Creació d'Empreses	102355 Investigació Comercial I

Dates habilitades per la facultat per a la realització d'exàmens parcials i altres proves d'avaluació continuada. Cal verificar les dates i estructura concreta de les proves avaluatives de cada assignatura matriculada.

CURS 2023-2024
CALENDARI EXÀMENS FINALS - 1r. SEMESTRE
(Campus Bellaterra)

	Dimarts 09/01	Dimecres 10/01	Dijous 11/01*	Divendres 12/01	Dilluns 15/01	Dimarts 16/01	Dimecres 17/01	Dijous 18/01	Divendres 19/01	Dilluns 22/01	Dimarts 23/01
Primer Curs		09:00-11:00		09:00-11:00		09:00-11:00		09:00-11:00		09:00-11:00	
ECONOMIA / ECONOMIA ANGLÈS		102330 09:00-11:00 Història Econòmica Mundial		102341 Introducció a l'Economia		102343 09:00-11:00 Economia de l'Empresa I		102345 Matemàtiques I		102340 09:00-11:00 Dret	
ADE / ADE ANGLÈS		102330 09:00-11:00 Història Econòmica Mundial		102341 Introducció a l'Economia		102343 09:00-11:00 Economia de l'Empresa I		102345 Matemàtiques I		102340 09:00-11:00 Dret	
ADE+DRET				102341 Introducció a l'Economia				102345 Matemàtiques I			
Segon Curs	09:00-11:00	09:00-11:00			09:00-11:00		09:00-11:00 12:00-14:00		09:00-11:00		09:00-11:00 12:00-14:00
ECONOMIA / ECONOMIA ANGLÈS	102385 Estadística II				102320 09:00-11:00 Economia Espanyola		102376 9:00-11:00 Anàlisi dels Estats Financers 102342 12:00-14:00 Recursos Humans		102337 09:00-11:00 Microeconomia I		104650 9:00-11:00 Integració i Globalització Econòmica 102374 12:00-14:00 Comptabilitat de Costos
ADE / ADE ANGLÈS	102385 Estadística II				102320 09:00-11:00 Economia Espanyola		102342 12:00-14:00 Recursos Humans		102337 09:00-11:00 Microeconomia I		102374 12:00-14:00 Comptabilitat de Costos
ADE+DRET		102330 Història Econòmica Mundial					102342 12:00-14:00 Recursos Humans				102374 12:00-14:00 Comptabilitat de Costos
Terçer Curs	09:00-11:00	12:00-14:00 15:00-17:00		12:00-14:00 15:00-17:00	12:00-14:00	09:00-11:00 12:00-14:00		15:00-17:00 18:00-20:00	12:00-14:00	15:00-17:00 18:00-20:00	
ECONOMIA / ECONOMIA ANGLÈS		102383 15:00-17:00 Macroeconomia II		102335 15:00-17:00 Microeconomia III		102329 12:00-14:00 Finances I		102307 15:00-17:00 Econometria II		102468 18:00-20:00 Política Econòmica	
ADE / ADE ANGLÈS		102363 12:00-14:00 Direcció Estratègica I		104678 12:00-14:00 Direcció Màrqueting		102329 12:00-14:00 Finances I		102364 18:00-20:00 Creació d'Empreses		104685 15:00-17:00 Investigació Operativa	
ADE+DRET		102385 Estadística II				102336 Microeconomia II					102387 Economia Internacional
Quart Curs MATÍ	12:00-14:00 15:00-17:00		09:00-11:00 15:00-17:00		12:00-14:00 15:00-17:00	09:00-11:00 15:00-17:00	15:00-17:00		12:00-14:00 15:00-17:00		15:00-17:00
ECONOMIA	104679 15:00-17:00 Disseny Organitzatiu		102465 09:00-11:00 Economia Urbana		102303 12:00-14:00 Sociologia General		102339 15:00-17:00 Economia de la Informació		102470 12:00-14:00 Desenvolupament Econòmic		
ECONOMIA ANGLÈS	102481 12:00-14:00 European Economic Integration		102472 15:00-17:00 Environmental Economics		102312 15:00-17:00 Industry Analysis and Competitive Strategy				102369 15:00-17:00 Economic and Management Control		102475 15:00-17:00 International Trade
ADE	104679 15:00-17:00 Disseny Organitzatiu		102361 09:00-11:00 Direcció i Planificació Estratègica		102303 12:00-14:00 Sociologia General	104681 9:00-11:00 Diagnòstic d'Empresa 102350 15:00-17:00 Simulació de Gestió	102339 15:00-17:00 Economia de la Informació		102357 12:00-14:00 Comunicació Comercial		
ADE ANGLÈS	102356 12:00-14:00 Distribution Management		102354 15:00-17:00 Market Research II		102312 15:00-17:00 Industry Analysis and Competitive Strategy				102369 15:00-17:00 Economic and Management Control		104682 09:00-11:00 Information Systems Management Of Op., Quality and Processes 102324 15:00-17:00 Foreign Trade
Quart Curs TARDA	18:00-20:00		18:00-20:00	18:00-20:00	18:00-20:00		18:00-20:00		18:00-20:00		18:00-20:00
ECONOMIA	104653 Ec. dels Recursos Naturals i Canvi Climàtic				102316 Hª del Pensament Econòmic		102323 Economia Catalana		102305 Introducció a la Psicologia		102370 Comptabilitat Pública
ADE	102360 Empresa Familiar		102373 Comptabilitat de Gestió	102317 Hª de l'Empresa	102316 Hª del Pensament Econòmic		102323 Economia Catalana		102305 Introducció a la Psicologia		102370 Comptabilitat Pública
Quint Curs ADE+DRET		12:00-14:00			09:00-11:00		09:00-11:00			15:00-17:00	
ADE+DRET		102363 Direcció Estratègica I			102320 Economia Espanyola		102308 Econometria I			104685 Investigació Operativa	
Cinquè ADE+DRET						12:00-14:00					
ADE+DRET						102329 Finances I					
Sisè ADE+DRET											
ADE+DRET											

* Activitats de Campus (13:00-15:00)

CURS 2023-2024
CALENDARI EXÀMENS RECUPERACIÓ - 1r. SEMESTRE

(Campus Bellaterra)

	Dilluns 29/01/2024	Dimarts 30/01/2024	Dimecres 31/01/2024	Dijous 01/02/2024	Divendres 02/02/2024	Dilluns 05/02/2024
Primer Curs	09:00-11:00	09:00-11:00	09:00-11:00	09:00-11:00	09:00-11:00	
ECONOMIA / ECONOMIA ANGLÈS	102345 Matemàtiques I	102330 Història Econòmica Mundial	102341 Introducció a l'Economia	102343 09:00-11:00 Economia de l'Empresa I	102340 09:00-11:00 Dret	
ADE / ADE ANGLÈS	102345 Matemàtiques I	102330 Història Econòmica Mundial	102341 Introducció a l'Economia	102343 09:00-11:00 Economia de l'Empresa I	102340 09:00-11:00 Dret	
ADE+DRET	102345 Matemàtiques I		102341 Introducció a l'Economia			
Segon Curs	12:00-14:00	09:00-11:00 12:00-14:00	12:00-14:00	12:00-14:00	12:00-14:00	
ECONOMIA / ECONOMIA ANGLÈS	102337 12:00-14:00 Microeconomia I	102385 12:00-14:00 Estadística II	102320 12:00-14:00 Economia Espanyola	102376 Anàlisi dels Estats Financers	104650 Integració i Globalització Econòmica	
ADE / ADE ANGLÈS	102337 12:00-14:00 Microeconomia I	102385 12:00-14:00 Estadística II	102320 12:00-14:00 Economia Espanyola	102342 Recursos Humans	102374 Comptabilitat de Costos	
ADE+DRET		102330 09:00-11:00 Història Econòmica Mundial		102342 Recursos Humans	102374 Comptabilitat de Costos	
Tercer Curs	09:00-11:00 15:00-17:00 18:00-20:00	12:00-14:00 15:00-17:00 18:00-20:00	15:00-17:00 18:00-20:00	15:00-17:00	15:00-17:00 18:00-20:00	09:00-11:00
ECONOMIA / ECONOMIA ANGLÈS	102307 15:00-17:00 Econometria II	102383 18:00-20:00 Macroeconomia II	102335 15:00-17:00 Microeconomia III	102329 15:00-17:00 Finances I	102468 18:00-20:00 Política Econòmica	102346 Seminari PUE
ADE / ADE ANGLÈS	102364 18:00-20:00 Creació d'Empreses	102363 15:00-17:00 Direcció Estratègica I	104678 18:00-20:00 Direcció de Màrqueting	102329 15:00-17:00 Finances I	104685 Investigació Operativa	102346 Seminari PUE
ADE+DRET	102387 09:00-11:00 Economia Internacional	102385 12:00-14:00 Estadística II				102336 Microeconomia II
Quart Curs MATÍ	09:00-11:00 12:00-14:00	09:00-11:00 12:00-14:00	09:00-11:00 12:00-14:00	09:00-11:00 12:00-14:00	09:00-11:00 12:00-14:00	09:00-11:00 12:00-14:00
ECONOMIA	102465 12:00-14:00 Economia Urbana	104679 09:00-11:00 Disseny Organitzatiu	102303 12:00-14:00 Sociologia General	102339 09:00-11:00 Economia de la Informació	102470 12:00-14:00 Desenvolupament Econòmic	
ECONOMIA ANGLÈS		102481 12:00-14:00 European Economic Integration	102312 09:00-11:00 Industry Analysis and Competitive Strategy	102472 12:00-14:00 Environmental Economics	102369 09:00-11:00 Economic and Management Control	102475 09:00-11:00 International Trade
ADE	102361 12:00-14:00 Direcció i Planificació Estratègica	104679 09:00-11:00 Disseny Organitzatiu	102303 12:00-14:00 Sociologia General	102339 09:00-11:00 Economia de la Informació	102357 12:00-14:00 Comunicació Comercial	
ADE ANGLÈS		102356 12:00-14:00 Distribution Management	102312 09:00-11:00 Industry Analysis and Competitive Strategy	102354 12:00-14:00 Market Research II	102369 09:00-11:00 Economic and Management Control	102324 09:00-11:00 Foreign Trade 104682 12:00-14:00 Information Systems Management of Op., Quality and Processes
Quart Curs TARDA	15:00-17:00 18:00-20:00	15:00-17:00	15:00-17:00 18:00-20:00	15:00-17:00 18:00-20:00	15:00-17:00	18:00-20:00
ECONOMIA		104653 Ec. Recursos Naturals i Canvi Climàtic	102316 15:00-17:00 Hª del Pensament Econòmic 102305 18:00-20:00 Introducció a la Psicologia	102323 18:00-20:00 Economia Catalana		102370 18:00-20:00 Comptabilitat Pública
ADE	104681 15:00-17:00 Diagnòstic d'Empresa 102317 18:00-20:00 Hª de l'Empresa	102360 Empresa Familiar	102316 15:00-17:00 Hª del Pensament Econòmic 102305 18:00-20:00 Introducció a la Psicologia	102373 15:00-17:00 Comptabilitat de Gestió 102323 18:00-20:00 Economia Catalana	102350 15:00-17:00 Simulació de Gestió	102370 18:00-20:00 Comptabilitat Pública
Quart ADE+DRET		15:00-17:00	12:00-14:00		15:00-17:00	09:00-11:00
ADE+DRET		102363 Direcció Estratègica I	102320 Economia Espanyola		104685 Investigació Operativa	102308 Econometria I
Cinquè ADE+DRET				15:00-17:00		
ADE+DRET				102329 Finances I		
Sisè ADE+DRET						
ADE+DRET						

CURS 2023-2024
CALENDARI EXÀMENS RECUPERACIÓ - 2n. SEMESTRE

(Campus Bellaterra)

	Dijous 27/06/2024	Divendres 28/06/2024	Dilluns 01/07/2024	Dimarts 02/07/2024	Dimecres 03/07/2024	Dijous 04/07/2024
Primer Curs	09:00-11:00	09:00-11:00	09:00-11:00	09:00-11:00		09:00-11:00
ECONOMIA / ECONOMIA ANGLÈS	102366 Introducció a la Comptabilitat	102387 Economia Internacional	102344 Matemàtiques II	102386 09:00-11:00 Estadística I		102314 09:00-11:00 Història Econòmica d'Espanya
ADE / ADE ANGLÈS	102366 Introducció a la Comptabilitat	102387 Economia Internacional	102344 Matemàtiques II	102386 09:00-11:00 Estadística I		104675 09:00-11:00 Fonaments de Màrqueting
ADE+DRET	102366 Introducció a la Comptabilitat	102343 Economia de l'Empresa I	102344 Matemàtiques II			
Segon Curs	12:00-14:00	12:00-14:00	12:00-14:00	09:00-11:00	12:00-14:00	12:00-14:00
ECONOMIA / ECONOMIA ANGLÈS	102384 12:00-14:00 Macroeconomia I	102308 12:00-14:00 Econometria I	102302 Economia Sectorial		102454 Economia del Sector Públic	102336 Microeconomia II
ADE / ADE ANGLÈS	102384 12:00-14:00 Macroeconomia I	102308 12:00-14:00 Econometria I	104676 Teories de l'Empresa		102371 Comptabilitat Financera	102336 Microeconomia II
ADE+DRET				102386 Estadística I	102371 Comptabilitat Financera	102337 Microeconomia I
Tercer Curs	12:00-14:00 15:00-17:00 18:00-20:00		12:00-14:00 15:00-17:00	12:00-14:00 15:00-17:00	09:00-11:00 15:00-17:00	09:00-11:00 15:00-17:00
ECONOMIA / ECONOMIA ANGLÈS	102315 15:00-17:00 Història Econòmica Contemporània			102477 15:00-17:00 Teoria de Jocs	102382 15:00-17:00 Macroeconomia III	104651 15:00-17:00 Finances Públiques
ADE / ADE ANGLÈS	102362 18:00-20:00 Direcció Estratègica II		104677 15:00-17:00 Direcció d'Operacions	102355 12:00-14:00 Inv. Comercial I	106397 09:00-11:00 Anàlisi i Avaluació dels Estats Comptables	102328 09:00-11:00 Finances II
ADE+DRET	102384 12:00-14:00 Macroeconomia I		104676 12:00-14:00 Teories de l'Empresa		106397 09:00-11:00 Anàlisi i Avaluació dels Estats Comptables	104675 09:00-11:00 Fonaments de Màrqueting
Quart Curs MATÍ	09:00-11:00	09:00-11:00 12:00-14:00	09:00-11:00 12:00-14:00	09:00-11:00	09:00-11:00 12:00-14:00	09:00-11:00 12:00-14:00
ECONOMIA	102310 Ec., Organització i Gestió	102326 09:00-11:00 Política de Creixement de l'Empresa	102450 12:00-14:00 Demografia i Ec. de la Població	102466 Economia Regional	102469 12:00-14:00 Polítiques de Desenvolup.	102364 09:00-11:00 Creació d'Empreses (Gr. 13) PUE
ECONOMIA ANGLÈS			102334 09:00-11:00 Industrial Organisation		102381 09:00-11:00 Labour Law	102389 12:00-14:00 Information Systems
ADE	102310 Ec., Organització i Gestió	102326 09:00-11:00 Política de Creixement de l'Empresa 102388 12:00-14:00 Sistemes d'Informació per a la Gestió	102351 12:00-14:00 Models de Gestió Comercial	102367 Innovació Comptable	102375 12:00-14:00 Auditoria	104680 09:00-11:00 Organització d'Empreses
ADE ANGLÈS			102334 09:00-11:00 Industrial Organisation		102381 09:00-11:00 Labour Law	102389 12:00-14:00 Information Systems
Quart Curs TARDA	15:00-17:00	15:00-17:00	18:00-20:00	18:00-20:00	18:00-20:00	15:00-17:00 18:00-20:00
ECONOMIA	102301 Sistema Financer	102380 Dret Financer i Tributari	102304 Sociologia de l'Empresa	102327 Mercat de Capitals 102327 Capital Markets	102321 Economia del Treball	102365 18:00-20:00 Planificació Econòmica i Financera de l'Empresa
ADE	102301 Sistema Financer	102380 Dret Financer i Tributari	102304 Sociologia de l'Empresa	102327 Mercat de Capitals 102327 Capital Markets	102321 Economia del Treball	102368 15:00-17:00 Fiscalitat 102365 18:00-20:00 Planificació Econòmica i Financera de l'Empresa
	Dijous 27/06/2024	Divendres 28/06/2024	Dilluns 01/07/2024	Dimarts 02/07/2024	Dimecres 03/07/2024	Dijous 04/07/2024
Quart ADE+DRET	18:00-20:00		15:00-17:00		12:00-14:00	
ADE+DRET	102362 Direcció Estratègica II		104677 Direcció d'Operacions		104678 Direcció de Màrqueting (1420) *	
Cinquè ADE+DRET				12:00-14:00	12:00-14:00	09:00-11:00
ADE+DRET				102355 Investigació Comercial I	102352 Màrqueting II (994) *	102364 Creació d'Empreses
Sisè ADE+DRET						
ADE+DRET						

EXÀMENS FINALS 1r. SEMESTRE PUE-ADE (DESEMBRE-GENER)

	Dilluns 18/12/2023	Dimecres 20/12/2023	Dijous 21/12/2023	Divendres 22/12/2023
16:00-18:00	102346 16:15-18:15 Seminari PUE	102363 Direcció Estratègica I	102329 Finances I	104678 Direcció de Màrqueting
	Dijous 18/01/2024	Dilluns 22/01/2024		
	104685* 15:00-17:00 Investigació Operativa	102364* 18:00-20:00 h. Creació d'Empreses		

* Consultar aulari d'exàmens finals d'ADE.

EXÀMENS FINALS 1r. SEMESTRE PUE-ECO (DESEMBRE-GENER)

	Dilluns 18/12/2023	Dimecres 20/12/2023	Dijous 21/12/2023	Divendres 22/12/2023
16:00-18:00	102346 16:15-18:15 Seminari PUE	102383 Macroeconomia II	102329 Finances I	102335 Microeconomia III
	Dijous 18/01/2024	Dilluns 22/01/2024		
	102468* 18:00-20:00 h. Política Econòmica	102307* 15:00-17:00 h. Econometria II		

* Consultar aulari d'exàmens finals d'Economia.

ELS EXÀMENS DE RECUPERACIÓ ES REALITZARAN EN LES DATES ESTABLERTES PER A LA RESTA DE GRUPS

EXÀMENS 104677 DIRECCIÓ D'OPERACIONS

Parcial	Final	Recuperació
26/01/2024 18:45 a 20:15 h.	16/02/2024 18:15 a 20:15 h.	01/03/2024 18:15 a 20:15 h.

EXÀMENS PARCIALS 2n. SEMESTRE PUE-ADE (JUNY)

		Dimarts 04/06/2024			
14:30-16:00		102328 Finances II			
	Dilluns 10/06/2024				
14:30-16:00	102362 Direcció Estratègica II				
		Dimarts 18/06/2024			
14:30-16:00		102355 Investigació Comercial I			
			Dimecres 26/06/2024		
14:30-16:00			106397 Anàlisi i Avaluació Estats Comptables		

EXÀMENS PARCIALS 2n. SEMESTRE PUE-ECO (JUNY)

		Dimarts 04/06/2024			
14:30-16:00		102328 Finances II			
	Dilluns 10/06/2024				
14:30-16:00	102382 Macroeconomia III				
		Dimarts 18/06/2024			
14:30-16:00		102477 Teoria de Jocs			
			Dimecres 26/06/2024		
14:30-16:00			104651 Finances Públiques		

EXÀMENS FINALS 2n. SEMESTRE PUE-ADE (JULIOL)

					Divendres 12/07/2024
09:00-11:00					102328 Finances II
	Dilluns 15/07/2024		Dimecres 17/07/2024		Divendres 19/07/2024
09:00-11:00	102355 Investigació Comercial I		106397 Anàlisi i Avaluació Estats Comptables		102362 Direcció Estratègica II

EXÀMENS FINALS 2n. SEMESTRE PUE-ECO (JULIOL)

					Divendres 12/07/2024
09:00-11:00					102328 Finances II
	Dilluns 15/07/2024		Dimecres 17/07/2024		Divendres 19/07/2024
09:00-11:00	104651 Finances Públiques		102382 Macroeconomia III		102477 Teoria de Jocs

EXÀMENS RECUPERACIÓ 2n. SEMESTRE PUE-ADE (JULIOL)

	Dilluns 22/07/2024	Dimarts 23/07/2024	Dimecres 24/07/2024	Dijous 25/07/2024	
09:00-11:00	102328 Finances II	102355 Investigació Comercial I	106397 Anàlisi i Avaluació Estats Comptables	102362 Direcció Estratègica II	

EXÀMENS RECUPERACIÓ 2n. SEMESTRE PUE-ECO (JULIOL)

	Dilluns 22/07/2024	Dimarts 23/07/2024	Dimecres 24/07/2024	Dijous 25/07/2024	
09:00-11:00	102328 Finances II	104651 Finances Públiques	102382 Macroeconomia III	102477 Teoria de Jocs	

**HORARIS 1r. CURS GRAU - ADMINISTRACIÓ I DIRECCIÓ D'EMPRESES I DRET
(CURS 2023-2024 / PLA 1420)**

GRUP 60 (ADE) - GRUP 70 (Dret)

1r. Semestre

HORARI	Dilluns	Dimarts	Dimecres	Dijous	Divendres
8:30-09:00					
09:00-11:00	102341 Introducció a l'Economia Grup 60 (9:00-11:00)	102345 Matemàtiques I Grup 60 (9:00 - 11:00)	102299 Organització Constitucional de l'Estat (08:30-10:00) Grup 70	102267 Teoria del Dret (08:30-10:00) Grup 70	102251 Instruments per a l'Estudi (08:30-11:45) Gr. 70-71-72
			102267 Teoria del Dret (10:15-11:45) Seminaris 701-702-703	102299 Organització Const. de l'Estat (10:15-11:45) Seminaris 701-702-703	
11:00-13:00	102345 Matemàtiques I Grup 60 (11:15 -12:15)	102341 Introducció a l'Economia Grup 60 (11:15 -12:15)			
	102345 Matemàtiques I Grup 60 (12:15 -13:15)	102341 Introducció a l'Economia Grup 60 (12:15 -13:15)	102231 Dret Romà (12:00-13:30) Grup 70	102231 Dret Romà (12:00-13:30) Seminaris 701-702-703	
13:00-14:15	ACTIVITATS DE SUPORT 13:15-14:15 (Assignatures ADE)	ACTIVITATS DE SUPORT 13:15-14:15 (Assignatures ADE)	ESPAI RESERVAT PER A ACTIVITATS AVALUATIVES I DOCÈNCIA COMPLEMENTÀRIA de les assignatures de Dret: 102231, 102299, 102267, 102251 (13:30 - 15:00)		
14:15-15:00					

GRUP 60 (ADE) - GRUP 70 (Dret)

2n. Semestre

HORARI	Dilluns	Dimarts	Dimecres	Dijous	Divendres
08:30-09:00					
09:00-11:00	102366 Int. a la Comptabilitat Grup 60 (9:00-10:00) (10:00-11:00 - grup 601) (10:00-11:00 - grup 602)	102343 Economia de l'Empresa I Grup 60 (9:00 -11:00)	102300 Dret Civil I (8:30-10:00) Grup 70	102197 Història del Dret (08:30-10:00) Grup 70	102344 Matemàtiques II Grup 60 (9:00 -11:00)
11:00-13:00	102344 Matemàtiques II Grup 60 (11:15 -12:15)	102366 Int. a la Comptabilitat Grup 60 (11:15-13:15)	102216 Dret Constitucional I (10:15-11:45) Grup 70	102300 Dret Civil I (Teoria) (10:15-11:45) Seminaris 701-702-703	102343 Economia de l'Empresa I Grup 60 (11:15 -12:15)
	102344 Matemàtiques II Grup 60 (12:15 -13:15)		102197 Història del Dret (12:00-13:30) Seminaris 701-702-703	102216 Dret Constitucional I (12:00-13:30) Seminaris 701-702-703	102343 Economia de l'Empresa I Gr. 60 (12:15 -13:15)
13:00-15:00	ACTIVITATS DE SUPORT 13:15-14:15 (Assignatures ADE)	ACTIVITATS DE SUPORT 13:15-14:15 (Assignatures ADE)	ESPAI RESERVAT PER A ACTIVITATS AVALUATIVES I DOCÈNCIA COMPL.de les assignatures de Dret: 102300,102216, 102197 (13:30 - 15:00)		ACTIVITATS DE SUPORT 13:15-14:15 (Assignatures ADE)

**HORARIS 1r. CURS GRAU - ADMINISTRACIÓ I DIRECCIÓ D'EMPRESES I DRET
(CURS 2023-2024 / PLA 1420)**

GRUP 60 (ADE) - GRUP 70 (Dret)

1r. Semestre

HORARI	Dilluns	Dimarts	Dimecres	Dijous	Divendres
8:30-09:00					
09:00-11:00	102341 Introducció a l'Economia Grup 60 (9:00-11:00)	102345 Matemàtiques I Grup 60 (9:00 - 11:00)	102299 Organització Constitucional de l'Estat (Teoria) (08:30-10:00) Grup 70	102267 Teoria del Dret (Teoria) (08:30-10:00) Grup 70	102251 Instruments per a l'Estudi (Seminaris) (08:30-11:45) Gr. 70-71-72
			102267 Teoria del Dret (10:15-11:45) Grup 70 Seminaris 701-702-703	102299 Organització Constitucional de l'Estat (10:15-11:45) Grup 70 Seminaris 701-702-703	
11:00-13:00	102345 Matemàtiques I Grup 60 (11:15 -12:15)	102341 Introducció a l'Economia Grup 60 (11:15 -12:15)			
	102345 Matemàtiques I Grup 60 (12:15 -13:15)	102341 Introducció a l'Economia Grup 60 (12:15 -13:15)	102231 Dret Romà (Teoria) (12:00-13:30) Grup 70	102231 Dret Romà (12:00-13:30) Grup 70 Seminaris 701-702-703	
13:00-14:15	ACTIVITATS DE SUPORT 13:15-14:15 (Assignatures ADE)	ACTIVITATS DE SUPORT 13:15-14:15 (Assignatures ADE)	ESPAI RESERVAT PER A ACTIVITATS AVALUATIVES I DOCÈNCIA COMPLEMENTÀRIA de les assignatures de Dret: 102231, 102299, 102267, 102251 (13:30 - 15:00)		
14:15-15:00					

GRUP 60 (ADE) - GRUP 70 (Dret)

2n. Semestre

HORARI	Dilluns	Dimarts	Dimecres	Dijous	Divendres
08:30-09:00					
09:00-11:00	102366 Int. a la Comptabilitat Grup 60 (9:00-10:00) (10:00-11:00 - grup 601) (10:00-11:00 - grup 602)	102343 Economia de l'Empresa I Grup 60 (9:00 -11:00)	102300 Dret Civil I (Teoria) (8:30-10:00) Grup 70	102197 Història del Dret (Teoria) (08:30-10:00) Grup 70	102344 Matemàtiques II Grup 60 (9:00 -11:00)
11:00-13:00	102344 Matemàtiques II Grup 60 (11:15 -12:15)	102366 Int. a la Comptabilitat Grup 60 (11:15-13:15)	102216 Dret Constitucional I (Teoria) (10:15-11:45) Grup 70	102300 Dret Civil I (10:15-11:45) Seminaris 701-702-703	102343 Economia de l'Empresa I Grup 60 (11:15 -12:15)
	102344 Matemàtiques II Grup 60 (12:15 -13:15)		102197 Història del Dret (12:00-13:30) Seminaris 701-702-703	102216 Dret Constitucional I (12:00-13:30) Seminaris 701-702-703	102343 Economia de l'Empresa I Gr. 60 (12:15 -13:15)
13:00-15:00	ACTIVITATS DE SUPORT 13:15-14:15 (Assignatures ADE)	ACTIVITATS DE SUPORT 13:15-14:15 (Assignatures ADE)	ESPAI RESERVAT PER A ACTIVITATS AVALUATIVES I DOCÈNCIA COMPL.de les assignatures de Dret: 102300,102216, 102197 (13:30 - 15:00)		ACTIVITATS DE SUPORT 13:15-14:15 (Assignatures ADE)

**HORARIS 2n. CURS GRAU - ADMINISTRACIÓ I DIRECCIÓ D'EMPRESES I DRET
(CURS 2023-2024 / PLA 1420)**

**GRUP 60 (ADE) - GRUP 70 (Dret)
1r. Semestre**

HORARI	Dilluns	Dimarts	Dimecres	Dijous	Divendres
08:30-09:00					
09:00-11:00	102374 Comptabilitat de Costos Grup 60 (9:00 -11:00)	102342 Recursos Humans Grup 60 (9:00 -11:00)	102215 Dret Constitucional II (08:30-10:00) Seminaris 701 -702 - 703	102240 Dret Civil II (08:30-10:00) Seminaris 701 -702 - 703	102330 Història Econòmica Mundial Grup 60 (9:00 -11:00)
11:00-13:00	102342 Recursos Humans Grup 60 (11:15 -12:15)	102330 Hª Econòmica Mundial Grup 60 (11:15 -12:15)	102252 Dret Penal I (10:15-11:45) Grup 70	102240 Dret Civil II (10:15-11:45) Grup 70	102374 Comptabilitat de Costos Grup 60 (11:15 -12:15) (12:15-13:15 - grup 601) (12:15-13:15 - grup 602)
	102342 Recursos Humans Grup 60 (12:15 -13:15)	102330 Hª Econòmica Mundial Grup 60 (12:15 -13:15)	102252 Dret Penal I (12:00-13:30) Seminaris 701 -702 - 703	102215 Dret Constitucional II (12:00-13:30) Grup 70	
13:00-15:00	ACTIVITATS DE SUPORT 13:15-14:15 (Assignatures ADE)	ACTIVITATS DE SUPORT 13:15-14:15 (Assignatures ADE)	ESPAI RESERVAT PER A ACTIVITATS AVALUATIVES I DOCÈNCIA COMPLEMENTÀRIA de les assignatures de Dret: 102215, 102252, 102240 (13:30 - 15:00)		ACTIVITATS DE SUPORT 13:15-14:15 (Assignatures ADE)

**GRUP 60 (ADE) - GRUP 70 (Dret)
2n. Semestre**

HORARI	Dilluns	Dimarts	Dimecres	Dijous	Divendres
08:30-09:00					
09:00-11:00	102371 Comptabilitat Financera Grup 60 (9:00 -11:00)	102386 Estadística I Grup 60 (9:00 -11:00)	102276 Dret Administratiu I (08:30-10:00) Seminaris 701 -702 - 703	102239 Dret Civil III (08:30-10:00) Seminaris 701 -702 - 703	102337 Microeconomia I Grup 60 (9:00 -11:00)
11:00-13:00	102337 Microeconomia I Grup 60 (11:15 -12:15)	102371 Comptabilitat Financera Grup 60 (11:15 -12:15)	102276 Dret Administratiu I (10:15-11:45) Grup 70	102239 Dret Civil III (10:15-11:45) Grup 70	102386 Estadística I Grup 60 (11:15 -12:15)
	102337 Microeconomia I Grup 60 (12:15 -13:15)	102371 Comptabilitat Financera Grup 60 (12:15 -13:15)	102246 Dret Penal II (12:00-13:30) Grup 70	102246 Dret Penal II (12:00-13:30) Seminaris 701 -702 - 703	102386 Estadística I Grup 60 (12:15 -13:15)
13:00-15:00	ACTIVITATS DE SUPORT 13:15-14:15 (Assignatures ADE)	ACTIVITATS DE SUPORT 13:15-14:15 (Assignatures ADE)	ESPAI RESERVAT PER A ACTIVITATS AVALUATIVES I DOCÈNCIA COMPLEMENTÀRIA de les assignatures de Dret: 102276, 102239, 102246 (13:30 - 15:00)		ACTIVITATS DE SUPORT 13:15-14:15 (Assignatures ADE)

**HORARIS 3r. CURS GRAU - ADMINISTRACIÓ I DIRECCIÓ D'EMPRESES I DRET
(CURS 2023-2024 / PLA 1420)**

**GRUP 60 (ADE) - GRUP 70 (Dret)
1r. Semestre**

HORARI	Dilluns	Dimarts	Dimecres	Dijous	Divendres
08:30-09:00					
09:00-11:00	102387 Economia Internacional Grup 60 (9:00 -11:00)	102336 Microeconomia II Grup 60 (9:00 -11:00)		102230 Dret Administratiu II (08:30-10:00) Grup 70	102336 Microeconomia II Grup 60 (09:00 -10:00)
					102336 Microeconomia II Grup 60 (10:00 -11:00)
11:00-13:00	102385 Estadística II Grup 60 (11:15 -13:15)	102387 Economia Internacional Grup 60 (11:15 -12:15)	102238 Dret Civil IV (10:15-11:45) Grup 70	102245 Dret Penal III (10:15-11:45) Seminaris 701 -702 - 703	102385 Estadística II Grup 60 (11:15 -12:15) Gr. 601 / Gr. 602 (12:15 -13:15)
		102387 Economia Internacional Grup 60 (12:15 -13:15)	102238 Dret Civil IV (12:00-13:30) Seminaris 701 -702 - 703	102245 Dret Penal III (12:00-13:30) Grup 70	
13:00-15:00	ACTIVITATS DE SUPORT 13:15-14:15 (Assignatures ADE)	ACTIVITATS DE SUPORT 13:15-14:15 (Assignatures ADE)			ACTIVITATS DE SUPORT 13:15-14:15 (Assignatures ADE)
			102230 Dret Administratiu II (13:35-15:05) Seminaris 701 - 702 - 703	ESPAI RESERVAT PER A ACTIVITATS AVALUATIVES I DOCÈNCIA COMPLEMENTÀRIA de les assignatures de Dret: 102245, 102230, 102238 (13:30 - 15:00)	

**GRUP 60 (ADE) - GRUP 70 (Dret)
2n. Semestre**

HORARI	Dilluns	Dimarts	Dimecres	Dijous	Divendres
08:30-09:00					
09:00-11:00	106397 Anàlisi i Avaluació Estats Comptables Gr.60 (09:00-11:00)	104676 Teories de l'Empresa Grup 60 (9:00 -11:00)	102229 Dret Administratiu III (08:30-10:00) Grup 70	102232 Dret Internacional Públic (08:30-10:00) Seminaris 701 - 702 - 703	102384 Macroeconomia I Grup 60 (9:00 -11:00)
			102229 Dret Administratiu III (10:15-11:45) Seminaris 701 - 702 - 703	102232 Dret Internacional Públic (10:15-11:45) Grup 70	
11:00-13:00	102384 Macroeconomia I Grup 60 (11:15 -12:15)	104675 Fonaments de Màrqueting Grup 60 (11:15 -12:15)			104676 Teories de l'Empresa Grup 60 (11:15 -12:15)
	102384 Macroeconomia I Grup 60 (12:15 -13:15)	104675 Fonaments de Màrqueting Gr. 601 / Gr. 602 (12:15 -13:15)	106397 Anàlisi i Av. Estats Comptables Gr. 60 (12:15-13:15)		104676 Teories de l'Empresa Grup 60 (12:15 -13:15)
13:00-14:15	ACTIVITATS DE SUPORT 13:15-14:15 (Assignatures ADE)	ACTIVITATS DE SUPORT 13:15-14:15 (Assignatures ADE)	106397 Anàlisi i Av. Estats Comptables Gr. 60 (13:15-14:15)	104675 Fonaments de Màrqueting Gr. 60 (12:15-14:15)	ACTIVITATS DE SUPORT 13:15-14:15 (Assignatures ADE)
14:15-15:45			ESPAI RESERVAT PER A ACTIVITATS AVALUATIVES I DOCÈNCIA COMPLEMENTÀRIA de les assignatures de Dret: 102232 i 102229 (14:15-15:45)		

**HORARIS 4t. CURS GRAU - ADMINISTRACIÓ I DIRECCIÓ D'EMPRESES I DRET
(CURS 2022-2023 / PLA 1420)**

**GRUP 60 (ADE) - GRUP 70 (Dret)
1r. Semestre**

	Dilluns	Dimarts	Dimecres	Dijous	Divendres
08:30-09:00					
09:00-11:00	102308 Econometria I Gr. 60 (9:00-11:00) Grup 601 Grup 602	102363 Direcció Estratègica I Grup 60 (9:00 -11:00)	102271 Dret Mercantil I (08:30-10:00) Seminaris 701-702	102271 Dret Mercantil I (08:30-10:00) Grup 70	104685 Investigació Operativa Grup 60 (9:00 -11:00)
11:00-13:00	104685 Investigació Operativa Grup 60 (11:15 -12:15) 104685 Investigació Operativa Grup 60 (12:15 -13:15)	102308 Econometria I Grup 60 (11:15-12:15)	102271 Dret Mercantil I (10:15-11:45) Grup 70 102320 Economia Espanyola Grup 60 (12:15 -14:15)	102363 Direcció Estratègica I Grup 60 (11:15 -12:15) 102363 Direcció Estratègica I Grup 60 (12:15 -13:15)	102320 Economia Espanyola Grup 60 (11:15 -12:15) 102320 Economia Espanyola Grup 60 (12:15 -13:15)
13:00-15:00	ACTIVITATS DE SUPORT 13:15-14:15 (Assignatures ADE)	ACTIVITATS DE SUPORT 13:15-14:15 (Assignatures ADE)		ESPAI RESERVAT PER A ACTIVITATS AVALUATIVES I DOCÈNCIA COMPLEMENTÀRIA de les assignatures de Dret: 102271 (13:30 - 15:00)	ACTIVITATS DE SUPORT 13:15-14:15 (Assignatures ADE)

**GRUP 60 (ADE) - GRUP 70 (Dret)
2n. Semestre**

	Dilluns	Dimarts	Dimecres	Dijous	Divendres
08:30-09:00					
09:00-11:00	104678 Direcció de Màrqueting Grup 60 (09:00-11:00)	104677 Direcció d'Operacions Grup 60 (9:00 -11:00)	102263 Dret de la Unió Europea (08:30-10:00) Grup 70	102263 Dret de la Unió Europea (08:30-10:00) Seminaris 701-702	102362 Direcció Estratègica II Grup 60 (9:00 -11:00)
11:00-13:00	102362 Direcció Estratègica II Grup 60 (11:15 -12:15) 102362 Direcció Estratègica II Grup 60 (12:15 -13:15)	104678 Direcció de Màrqueting Grup 60 (11:15-12:15) 104678 Direcció de Màrqueting Grup 60 (12:15-13:15)	102270 Dret Mercantil II (10:15-11:45) Grup 70 102270 Dret Mercantil II (12:00-13:30) Seminaris 701-702	102263 Dret de la Unió Europea (10:15-11:45) Grup 70 102223 Dret Fin. i Tributari I (12:00-13:30) Grup 70	104677 Direcció d'Operacions Grup 60 (11:15 -12:15) 104677 Direcció d'Operacions Grup 60 (12:15 -13:15)
13:00-15:00	ACTIVITATS DE SUPORT 13:15-14:15 (Assignatures ADE)	102223 Dret Fin. i Tributari I (13:35-15:05) Seminaris 701-702	ESPAI RESERVAT PER A ACTIVITATS AVALUATIVES I DOCÈNCIA COMPLEMENTÀRIA de les assignatures de Dret: 102263, 102270, 102223 (13:30 - 15:00)		ACTIVITATS DE SUPORT 13:15-14:15 (Assignatures ADE)
15:00-15:30					

HORARIS 5è. CURS GRAU - ADMINISTRACIÓ I DIRECCIÓ D'EMPRESES I DRET (CURS 2023-2024 / PLA 1420)

GRUP 60 (ADE) - GRUP 70 (Dret) 1r. Semestre

	Dilluns	Dimarts	Dimecres	Dijous	Divendres
08:30-09:00					
09:00-11:00	102329 Finances I Grup 60 (9:00 -11:00)	102222 Dret Financer i Tributari II (08:30-10:00) Grup 70	102259 Dret Internacional Privat (08:30-10:00) Seminaris 701-702	102259 Dret Internacional Privat (08:30-10:00) Grup 70	
11:00-12:00		102292 Dret del Treball i de la S.S. I (10:15-11:45 h.) Grup 70	102259 Dret Internacional Privat (10:15-11:45) Grup 70	102207 Dret Processal I (10:15-11:45) Grup 70	
		102329 Finances I Grup 60 (12:15 -13:15)	102292 Dret del Treball i de la S.S. I (12:00-13:30) Seminaris 701-702	102207 Dret Processal I (12:00-13:30) Seminaris 701-702	
12:15-15:15	102222 Dret Financer i Tributari II 12:00-13:30 h. Grup 70 102222 Dret Financer i Tributari II 13:35-15:05 h. Seminaris 701-702	102329 Finances I Grup 60 (13:15 -14:15) ACTIVITATS DE SUPORT 14:15-15:15 (Assignatures ADE)	ESPAI RESERVAT PER A ACTIVITATS AVALUATIVES I DOCÈNCIA COMPLEMENTÀRIA de les assignatures de Dret: 102222, 102259, 102207, 102292 (13:30 - 15:00)		

GRUP 60 (ADE) - GRUP 70 (DRET) 2n. Semestre

	Dilluns	Dimarts	Dimecres	Dijous	Divendres
08:30-09:00					
09:00-11:00	102355 Investigació Comercial I Grup 60 (09:00-11:00)	102355 Investigació Comercial I Grup 60 (09:00-10:00) 102355 Investigació Comercial I (10:00-11:00) Gr. 601 / Gr. 602	102291 Dret del Treball i de la S.S. II (08:30-10:00) Seminaris 701-702	102291 Dret del Treball i de la S.S. II (08:30-10:00) Grup 70	102364 Creació d'Empreses Grup 60 (09:00-11:00)
11:00-13:00	102328 Finances II Grup 60 (11:15 -13:15)		102206 Dret Processal II (10:15-11:45) Grup 70	102206 Dret Processal II (10:15-11:45) Grup 70	102328 Finances II Grup 60 (11:15 -12:15)
13:00-15:00	102255 Protecció Internacional dels Drets Humans (13:35-15:05) Grup 70 + 2 Seminaris	ACTIVITATS DE SUPORT 13:15-14:15 (Assignatures ADE)	102206 Dret Processal II (12:00-13:30) Seminaris 701-702 ESPAI RESERVAT PER A ACTIVITATS AVALUATIVES I DOCÈNCIA COMPLEMENTÀRIA de les assignatures de Dret: 102291, 102206, 102255 (13:30 - 15:00)	102364 Creació d'Empreses Grup 60 (12:15-13:15) 102364 Creació d'Empreses Grup 60 (13:15-14:15)	102328 Finances II Grup 60 (12:15 -13:15) ACTIVITATS DE SUPORT 13:15-14:15 (Assignatures ADE)

**HORARIS 6è. CURS GRAU - ADMINISTRACIÓ I DIRECCIÓ D'EMPRESES I DRET
(CURS 2023-2024 / PLA 1420)**

DURANT AQUEST CURS ELS ALUMNES HAURAN DE CURSAR A MÉS:

Codi	Nom de l'assignatura	Semestre	Tipus	ECTS
102331	Treball de Fi de Grau ADE	1	OB	12
103957	Treball de Fi de Grau DRET	1	OB	12

Per finalitzar els estudis a l'expedient de l'alumne hauran de constar aprovats un mínim de 12 crèdits OPTATIUS distribuïts de la següent manera:

*** 12 crèdits de l'oferta d'optatives del Grau d'Administració i Direcció d'Empreses.**

*** Es pot optar per substituir 6 crèdits de la relació d'optatives del Grau d'ADE per alguna de les assignatures optatives de Dret.**

NOTA: Els crèdits OPTATIUS poden ser substituïts per un reconeixement acadèmic segons normativa UAB.

HORARIS 5è. CURS GRAU - ADMINISTRACIÓ I DIRECCIÓ D'EMPRESES I DRET (CURS 2023-2024 / PLA 994)

GRUP 60 (ADE) - GRUP 70 (Dret) 1r. Semestre

	Dilluns	Dimarts	Dimecres	Dijous	Divendres
08:30-09:00					
09:00-11:00	102329 Finances I Grup 60 (9:00 -11:00)	102222 Dret Financer i Tributari II (08:30-10:00) Grup 70	102259 Dret Internacional Privat (08:30-10:00) Seminaris 701-702	102259 Dret Internacional Privat (08:30-10:00) Grup 70	
11:00-12:00		102292 Dret del Treball i de la S.S. I (10:15-11:45 h.) Grup 70	102259 Dret Internacional Privat (10:15-11:45) Grup 70	102207 Dret Processal I (10:15-11:45) Grup 70	
		102329 Finances I Grup 60 (12:15 -13:15)	102292 Dret del Treball i de la S.S. I (12:00-13:30) Seminaris 701-702	102207 Dret Processal I (12:00-13:30) Seminaris 701-702	
12:15-15:15	102222 Dret Financer i Tributari II 12:00-13:30 h. Grup 70 102222 Dret Financer i Tributari II 13:35-15:05 h. Seminaris 701-702	102329 Finances I Grup 60 (13:15 -14:15) ACTIVITATS DE SUPORT 14:15-15:15 (Assignatures ADE)	ESPAI RESERVAT PER A ACTIVITATS AVALUATIVES I DOCÈNCIA COMPLEMENTÀRIA assignatures de Dret: 102222,102259,102207,102292 (13:30-15:00)		

GRUP 60 (ADE) - GRUP 70 (DRET) 2n. Semestre

	Dilluns	Dimarts	Dimecres	Dijous	Divendres
08:30-09:00					
09:00-11:00	102352 Màrqueting II * Grup 60 (09:00-11:00)		102291 Dret del Treball i de la S.S. II (08:30-10:00) Seminaris 701-702	102291 Dret del Treball i de la S.S. II (08:30-10:00) Grup 70	
11:00-13:00	102328 Finances II Grup 60 (11:15 -13:15)	102352 Màrqueting II * Grup 60 (11:15-12:15) 102352 Màrqueting II * Grup 60 (12:15-13:15)	102206 Dret Processal II (10:15-11:45) Grup 70 102206 Dret Processal II (12:00-13:30) Seminaris 701-702	102206 Dret Processal II (10:15-11:45) Grup 70	102328 Finances II Grup 60 (11:15 -12:15) 102328 Finances II Grup 60 (12:15 -13:15)
13:00-15:00	102255 Protecció Internacional dels Drets Humans (13:35-15:05) Grup 70	ACTIVITATS DE SUPORT 13:15-14:15 (Assignatures ADE)	ESPAI RESERVAT PER A ACTIVITATS AVALUATIVES I DOCÈNCIA COMPLEMENTÀRIA de les assignatures de Dret: 102291, 102206, 102255 (13:30 - 15:00)		ACTIVITATS DE SUPORT 13:15-14:15 (Assignatures ADE)
15:00-15:30					

* Docència compartida amb l'assignatura 104678 Direcció de Màrqueting de 4t. curs del Grau d'ADE+Dret de Pla Nou (1420).

Extinció del pla d'estudis: Extinció definitiva en el curs 2023-2024.

En cas de no superar alguna assignatura de 5è. curs l'estudiant haurà d'adaptar-se al pla nou (1420) en el curs acadèmic 2024-2025.

**HORARIS 6è. CURS GRAU - ADMINISTRACIÓ I DIRECCIÓ D'EMPRESES I DRET
(CURS 2023-2024 / PLA 994)**

DURANT AQUEST CURS ELS ALUMNES HAURAN DE CURSAR A MÉS:

Codi	Nom de l'assignatura	Semestre	Tipus	ECTS
102331	Treball de Fi de Grau ADE	1	OB	12
103957	Treball de Fi de Grau DRET	1	OB	12

Per finalitzar els estudis a l'expedient de l'alumne hauran de constar aprovats un mínim de 30 crèdits OPTATIUS distribuïts de la següent manera:

- 6 crèdits d'ADE: 102371 Comptabilitat Financera o 102373 Comptabilitat de Gestió.
- 24 crèdits de l'oferta d'optatives del Grau d'Administració i Direcció d'Empreses.

Es pot optar per substituir 6 crèdits de la relació d'optatives del Grau d'ADE per alguna de les assignatures optatives de Dret següents (s'ha de consultar l'oferta als horaris de la Facultat de Dret):

102274	Dret del Mercat (<i>no s'ofereix al curs 2023-2024</i>)	1	OT	6
102260	European Law of the International Market (<i>docència en anglès</i>).	1	OT	6
102247	Dret Penal Econòmic i de l'Empresa	2	OT	6
102200	Pràctiques Externes	2	OT	6

NOTA: Els crèdits OPTATIUS poden ser substituïts per un reconeixement acadèmic segons normativa UAB.

Extinció del pla d'estudis: Extinció definitiva en el curs 2024-2025.

En cas de no superar alguna assignatura de 6è. curs l'estudiant haurà d'adaptar-se al pla nou (1420) en el curs acadèmic 2025-2026.

HORARIS 1r CURS GRAU - EMPRESA I TECNOLOGIA

(CURS 2023-2024/ PLA 948)

GRUP 20 - MATÍ

1r Semestre

HORARI	Dilluns	Dimarts	Dimecres	Dijous	Divendres
09:00-11:00	102173 Economia de l'Empresa (TE)	102151 IRP-DA (TE 20-TE 21)	102120 Introducció a l'Economia (TE)	102097 Matemàtiques I (TE)	102183 Dret Empresarial (TE)
11:00-11:15					
11:15-12:15	102120 Introducció a l'Economia (TE)	102097 Matemàtiques I (TE)	102183 Dret Empresarial (TE)	102173 Economia de l'Empresa (TE)	102151 IRP-DA (PAUL 201- PAUL 202)
12:15-13:15	102120 Introducció a l'Economia (PAUL)	102097 Matemàtiques I (PAUL)	102183 Dret Empresarial (PAUL 201)	102173 Economia de l'Empresa (PAUL 201-PAUL 202)	
13:15-14:15	PRÀCTIQUES DE LABORATORI		102183 Dret Empresarial (PAUL 202)	PRÀCTIQUES DE LABORATORI	
14:15-15:15					

2n Semestre

HORARI	Dilluns	Dimarts	Dimecres	Dijous	Divendres
09:00-11:00	102096 Matemàtiques II (TE)	102196 Comptabilitat Bàsica (TE)	**102143 Economia Internacional (TE20) / (T30 GRUP ANGLÈS HORARI DE TARDA)	102154 Fonaments de Programació (TE 20-TE 21)	102115 Estadística I (TE) TE
11:00-11:15					
11:15-12:15	**102143 Economia Internacion (TE 20) / (T30 Grup anglès**)	102154 Fonaments de Programació (PAUL 201)	102115 Estadística I (TE)	102096 Matemàtiques II (TE)	102196 Comptabilitat Bàsica (TE)
12:15-13:15	102143 Economia Internacional (PAUL)	102154 Fonaments de Programació (PAUL 202)	102115 Estadística I (PAUL-PLAB)	102096 Matemàtiques II (PAUL)	102196 Comptabilitat Bàsica (PAUL 201- PAUL 202)
13:15-15:15	PRÀCTIQUES DE LABORATORI				

** Horaris 102143 grup 30 DOCÈNCIA EN ANGLÈS (horari de tarda): DX DE 16 A 18 / DL DE 18:15 A 20:15 /DOCÈNCIA COMPARTIDA AMB GRUP C1F

HORARIS 2n CURS GRAU - EMPRESA I TECNOLOGIA

(CURS 2023-2024/ PLA 948)

GRUP 20 - MATÍ

1r Semestre

HORARI	Dilluns	Dimarts	Dimecres	Dijous	Divendres		
09:00-11:00	102144 Economia Espanyola (TE)	102114 Estadística II (TE)	106398 Fonaments dels sistemes Informatics (TE)	102119 Microeconomia (TE)	102186 Base de Dades (TE)		
11:00-11:15							
11:15-12:15	106398 Fonaments dels sistemes Informatics (PAUL 201)	102119 Microeconomia (TE)	102186 Base de Dades (PAUL 201)	102186 Base de Dades (PAUL 202)	102144 Economia Espanyola (TE)	102114 Estadística II (TE)	102114 Estadística II (PAUL-PLAB)
12:15-13:15	106398 Fonaments dels sistemes Informatics(PAUL 202)	102119 Microeconomia (PAUL)			102144 Economia Espanyola (PAUL-PLAB)		
13:15-15:15	PRÀCTIQUES DE LABORATORI						

2n Semestre

HORARI	Dilluns	Dimarts	Dimecres	Dijous	Divendres	
09:00-11:00	104609 Gestió per processos (TE)	102148 Introducció als sistemes d'informació (TE)	102141 Història Econòmica (TE)	102150 Investigació Operativa (TE)	102180 Finances (TE)	
11:00-11:15						
11:15-12:15	102141 Història Econòmica (TE)	102150 Investigació Operativa (TE)	102180 Finances (TE)	104609 Gestió per processos (TE)	102148 Introducció als sistemes d'informació (TE)	
12:15-13:15	102141 Història Econòmica (PAUL 201)	102150 Investigació Operativa (PAUL)	102180 Finances (PAUL)	104609 Gestió per processos (PAUL)	102148 Introducció als sistemes d'informació (PAUL)	
13:15-14:15	102141 Història Econòmica (PAUL 202)	PRÀCTIQUES DE LABORATORI				
14:15-15:15						

HORARIS 3r CURS GRAU - EMPRESA I TECNOLOGIA

(CURS 2023-2024/ PLA 948)

GRUP 20- MATÍ

1r Semestre

HORARI	Dilluns	Dimarts	Dimecres	Dijous	Divendres
09:00-11:00	104608 Sistemes de Gestió de costos (TE)	102181 Direcció Estratègica de l'Empresa (TE)	102118 Macroeconomia (TE)	102182 Direcció d'Operacions (TE)	102142 Societat de la Informació (TE)
11:00-11:15					
11:15-12:15	102118 Macroeconomia (TE)	102182 Direcció d'Operacions (TE)	102142 Societat de la Informació (TE)	104608 Sistemes de Gestió de costos (TE)	102181 Direcció Estratègica de l'Empresa (TE)
12:15-13:15	102118 Macroeconomia (PAUL)	102182 Direcció d'Operacions (PAUL)	102142 Societat de la Informació (PAUL)	104608 Sistemes de Gestió de costos (PAUL)	102181 Direcció Estratègica de l'Empresa (PAUL)
13:15-15:15	PRÀCTIQUES DE LABORATORI				

2n Semestre

HORARI	Dilluns	Dimarts	Dimecres	Dijous	Divendres
09:00-11:00	102163 Introducció a la Gestió de la Innovació (TE)	102191 Projectes d'Innovació Tecnològica (TE)	102147 Sistemes Integrats de Gestió (TE)	106685 Màrqueting digital(TE)	102179 Gestió de Recursos Humans (TE)
11:00-11:15					
11:15-12:15	102147 Sistemes Integrats de Gestió(TE)	106685 Màrqueting digital (TE)	102179 Gestió de Recursos Humans (TE)	102163 Introducció a la Gestió de la Innovació (TE)	102191 Projectes d'Innovació Tecnològica (TE)
12:15-13:15	102147 Sistemes Integrats de Gestió (PAUL)	106685 Màrqueting digital(PAUL)	102179 Gestió de Recursos Humans (PAUL)	102163 Introducció a la Gestió de la Innovació (PAUL)	102191 Projectes d'Innovació Tecnològica (PAUL)
13:15-15:15	PRÀCTIQUES DE LABORATORI				

HORARIS 4t CURS GRAU - EMPRESA I TECNOLOGIA

(CURS 2023-2024/ PLA 948)

GRUP 20

1r Semestre

HORARI	Dilluns	Dimarts	Dimecres	Dijous	Divendres
09:00-11:00	102167 Sist. d'Informació per a la gestió d'operacions (TE)	102169 Xarxes (TE)	102161 Gestió Seguretat dels Sistemes Informació (TE)	102170 Tecnologia Web (TE)	102160 Gestió i Administració de les Tecnologies de la Informació (TE)
11:00-11:15					
11:15-12:15	102161 Gestió Seguretat dels Sistemes Informació (TE)	102170 Tecnologia Web (TE)	102160 Gestió i Administració de les Tecnologies de la Informació (TE)	102167 Sist. d'Informació per a la gestió d'operacions (TE)	102169 Xarxes (TE)
12:15-13:15	102161 Gestió Seguretat dels Sistemes Informació (PAUL)	102170 Tecnologia Web (PLAB)	102160 Gestió i Administració de les Tecnologies de la Informació (PLAB)	102167 Sist. d'Informació per a la gestió d'operacions (PLAB)	102169 Xarxes (PLAB)
13:15-14:15	102161 Gestió Seguretat dels Sistemes Informació Activitats de suport	102170 Tecnologia Web Activitats de suport	102160 Gestió i Administració de les Tecnologies de la Informació Activitats de suport	102167 Sist. d'Informació per a la gestió d'operacions Activitats de suport	102169 Xarxes Activitats de suport
15:30-17:15	104058 Introducció a e-Business i e-Government (TE)				102168 Sist.Info. Gestió de les Relacions Comercials (TE)
17:15-17:30					
17:30-19:15	102168 Sist.Info. Gestió de les Relacions Comercials (PAUL)				104058 Introducció a e-Business i e-Government (PLAB)
19:15-20:45	102168 Sist.Info. Gestió de les Relacions Comercials Activitats de suport				104058 Introducció a e-Business i e-Government Activitats de suport

HORARIS 4t CURS GRAU - EMPRESA I TECNOLOGIA

(CURS 2022-2023/ PLA 948)

GRUP 20

2n Semestre

HORARI	Dilluns	Dimarts	Dimecres	Dijous	Divendres
09:00-11:00		102175 Projectes de desenvolupament de software corporatiu (TE)	106399 Programació d'aplicacions per dispositius mòbils(TE)	102192 Sistemes de suport a la presa de decisions (TE)	102194 Business Intelligence (TE)
11:00-11:15					
11:15-12:15		102192 Sistemes de suport a la presa de decisions (TE)	102194 Business Intelligence (TE)	106399 Programació d'aplicacions per dispositius mòbils (TE)	102175 Projectes de desenvol. de software corporatiu (TE)
12:15-13:15		102192 Sistemes de suport a la presa de decisions (PLAB)	102194 Business Intelligence (PLAB)	106399 Programació d'aplicacions per dispositius mòbils(PLAB)	102175 Projectes de desenvol. de software corporatiu (PLAB)
13:15-14:15		102192 Sistemes de suport a la presa de decisions Activitats de suport	102194 Business Intelligence Activitats de suport	Programació d'aplicacions per dispositius mòbils Activitats de suport	102175 Projectes de desenvol. de software corporatiu Activitats de suport
15:00-16:00				101764 Intel·ligència artificial (PLAB/11)	
16:00-17:00		101764 Intel·ligència artificial (TE)			
17:00-18:00				101764 Intel·ligència artificial (PLAB/12)	
18:00-19:00		101764 Intel·ligència Artificial (PAUL/11)			
19:00-20:00		101764 Intel·ligència Artificial (PAUL/12)			
20:00-21:00				101764 Intel·ligència artificial (PLAB/13)	

101764 Intel.ligència artificial: assignatura amb docència amb el Grau en Gestio Aeronàutica

PAUTES I ORIENTACIONS PER L'ALUMNAT

Facultat d'Economia i Empresa de la UAB.

Proposta presentada a la Comissió d'Afers Docents i Acadèmics de 12 de juny de 2023, amb modificacions aprovades durant la reunió de la Comissió

L'objectiu d'aquest document és proporcionar a l'alumnat de la Facultat d'Economia i Empresa (FEiE) de la Universitat Autònoma de Barcelona la informació necessària per poder desenvolupar la seva activitat acadèmica de la manera més satisfactòria possible. En una comunitat tan gran com la nostra, l'existència d'unes pautes i criteris generals de funcionament són necessaris per facilitar la millor experiència formativa possible tenint present el conjunt d'agents implicats en el procés (alumnat, personal docent i investigador, i personal d'administració i serveis).

Estructura: Aquest document consta de set parts on es pot trobar informació relativa a (1) **Accés i admissió**; (2) **Matrícula** (amb informació sobre la matrícula a temps parcial); (3) **Desenvolupament de la docència**; (4) **Vida acadèmica** (amb informació sobre mobilitat, pràctiques curriculars, i el TFG); (5) **Títols i certificats**; (6) **Participació**; i (7) **Directori d'informacions diverses**. Molta d'aquesta informació està desenvolupada al Pla d'Acció Tutorial (PAT) de la FEiE ([enllaç](#)).

ACCÉS I ADMISSIÓ

1. Accés. L'alumnat de nou accés té una **sessió informativa de matrícula**, on s'informa sobre el procés de matriculació (documentació necessària; pagaments; i serveis a l'alumnat) i com aconseguir la **targeta d'estudiant**. Amb la matriculació es facilita un **NIU** i un **password**, que permet consultar l'expedient acadèmic, la gestió de certificats, accedir al **Campus Virtual** i accés al correu institucional que la UAB proporciona a tot l'alumnat. A l'inici de **курс**, es fa una **sessió d'acollida** per donar la benvinguda a l'alumnat de nou accés i presentar cada Grau, així com alguns dels serveis de la FEiE.

2. Permanència. És **responsabilitat de l'alumnat** conèixer el règim de permanència de la UAB, que es pot trobar al web de la Facultat a Estudiar -> Informació acadèmica, i que, entre d'altres, regula el nombre d'anys de permanència, el tipus de dedicació (parcial o completa), i les condicions per matricular-se a un curs.

3. Tallers propedèutics. La FEiE posa a disposició de l'alumnat de nou accés un **Curs Propedèutic de Matemàtiques**, previ a l'inici de les classes, per tal d'ajudar a assolir als futurs alumnes de tots els graus un nivell adequat de matemàtiques per seguir les assignatures que requereixen coneixements matemàtics.

MATRÍCULA

4. Matrícula. La matrícula de 1er curs es realitza amb suport de la Gestió Acadèmica. En la resta de cursos és individual (automatrícula). Atès que la Facultat aprova i publica al web tota la informació abans que el procés de matriculació s'iniciï, és **responsabilitat de l'estudiant** conèixer i verificar la compatibilitat (1) dels horaris de classe de les assignatures de les que es matricula, i (2) de les dates i horaris d'exàmens d'aquestes assignatures.

5. Modificacions i anul·lacions. El calendari administratiu de la FEiE contempla períodes per a modificar i/o anul·lar la matrícula; el web de la UAB conté la informació precisa a tenir en compte per sol·licitar modificacions i/o anul·lacions de matrícula.

6. Permanència. L'alumnat de nou accés que s'incorpori al primer curs d'estudis de grau ha de superar en els dos primers cursos acadèmics un total de 30 crèdits. Per poder matricular-se d'assignatures de segon curs, cal haver superat com a mínim 12 crèdits de primer curs; per assignatures de tercer curs cal haver superat com a mínim 60 crèdits de primer i de segon curs.

Per assignatures de quart curs, cal haver superat com a mínim totes les assignatures de primer curs i un nombre total de 120 crèdits dels tres primers cursos. Per poder matricular-se del Treball de Fi de Grau, cal haver superat com a mínim dos terços del total de crèdits del pla d'estudis. L'alumnat té dret a formalitzar **TRES** matrícules per a superar una assignatura i, una vegada esgotades, pot sol·licitar-ne una d'extraordinària. **L'estudiant** que exhaurixi el nombre de matrícules corresponents a assignatures o mòduls de formació bàsica o obligatòria **ha** d'abandonar els estudis. Informació detallada a: [enllaç](#).

7. Avaluació per compensació. L'alumnat té dret a demanar l'avaluació curricular d'una assignatura mitjançant compensació. Aquesta compensació es podrà concedir una sola vegada en cada titulació de grau i només es podrà aplicar en assignatures de màxim 12 crèdits. S'exclouen de l'avaluació per compensació el treball final de grau i el pràcticum. Informació detallada a: [enllaç](#).

8. Pagament. Al web de la UAB hi ha informació relacionada amb el pagament, preus, i beques disponibles a tenir present abans de realitzar la matrícula.

9. Matrícula a temps parcial. El règim de permanència de la UAB estableix que l'alumnat pot matricular-se a **temps complet** o a **temps parcial** [Nota important: Al llarg dels estudis de grau es pot canviar dues vegades de règim de dedicació; el canvi s'aplica a l'expedient en el moment en què es fa la matrícula del curs acadèmic en el que **l'estudiant sol·licita** el canvi].

Matricular-se a **temps complet** implica fer-ho en 60 ECTS a primer curs, i entre 42 i 78 ECTS a partir del segon any a la Facultat (normativa de permanència de la UAB). Cal tenir present que una assignatura (6 ECTS) suposa 150 hores de dedicació per a l'alumnat, mentre que cinc assignatures (30 ECTS) suposen una càrrega de treball de 750 hores. Dividides per les 20 setmanes que globalment ocupa un semestre (veure calendari acadèmic de la UAB), la càrrega setmanal mitjana és de 37,5 hores. En altres paraules, l'Espai Europeu en Educació Superior (EEES) estableix que l'alumnat ha de cursar l'educació superior a temps complet per defecte. **Això és així en tot el sistema universitari europeu.** En els casos en que una dedicació a temps complet es preveu inassolible, es pot fer una matrícula a **temps parcial**. Per aquesta via, la normativa de permanència de la UAB estableix que l'alumnat de nou accés ha de matricular un mínim de 30 ECTS (i no 60) i un màxim de 42 ECTS; mentre que a partir **del segon curs acadèmic**, cal matricular un mínim de 24 ECTS (i no 42) i un màxim de 42 ECTS (i no 78). Exemple il·lustratiu molt important: [enllaç](#) (preu del ECTS subjecte a variació dels preus oficials).

DESENVOLUPAMENT DE LA DOCÈNCIA

10. Guia docent i normativa. La normativa acadèmica de la Universitat Autònoma de Barcelona en primera instància, i les guies docents de cada assignatura en segona, estableixen la metodologia i el sistema d'avaluació de cada assignatura.

11. Grup. La matriculació en un determinat **grup** obliga a l'assistència a classe en l'horari del grup i a avaluar-se en aquest mateix grup. Es pot sol·licitar un canvi de grup presentant una instància a la Gestió Acadèmica de la Facultat. El canvi de grup es concedeix si es compleixen els criteris de canvi vigents en aquell moment. **En** qualsevol cas, cap professor o professora pot decidir sobre canvis de grup de l'alumnat, ni qualificar alumnat que no està matriculat en el seu **grup**.

12. Horari. S'ha de respectar **l'horari d'inici i finalització de les classes**. L'espai programat de 15 minuts entre les franges (de dues hores) garanteix el descans entre franges horàries. Cada hora programada té almenys 55 minuts efectius de classe, de manera que les sessions tenen un descans de 10 minuts a la meitat. Per tal de minimitzar les distraccions i garantir el **normal funcionament de les classes**, les persones que arriben tard no poden entrar a classe una vegada ha començat. Tampoc poden sortir-ne abans de la seva finalització, a no ser que s'hagi sol·licitat i justificat prèviament al professor o professora.

13. Avaluació contínua i activitats d'avaluació addicionals. El professorat ha d'informar al Campus Virtual de les **activitats d'avaluació addicionals** a les publicades als diversos calendaris institucionals d'exàmens. Sempre que l'activitat d'avaluació tingui un pes igual o superior al 20% de la nota de l'avaluació continuada, la informació rellevant relativa a aquesta prova haurà de proporcionar-se com a mínim amb una setmana d'antelació al dia de la seva realització. Si la prova d'avaluació es realitza en l'horari de classe, és obligatori programar-la aquell dia de la setmana on la docència s'escau a les 9:00 (si el grup és de matí) o a les 16:00 (si el grup és de tarda). En el cas que l'activitat addicional es vulgui realitzar en espais diferents als assignats per a la docència d'aquell grup, la prova s'haurà de realitzar en les franges d'activitats de suport, és a dir, de 13:15 a 14:15 (si el grup és de matí) i de 15.00 a 16:00 (si el grup és de tarda). La durada màxima d'aquesta prova serà d'una hora i el professorat haurà de fer la reserva d'espai corresponent.

14. Prova de síntesi. A partir de la segona matrícula, l'estudiant pot sol·licitar al professor o professora responsable de l'assignatura, a l'inici de curs, que l'avaluació de l'assignatura o mòdul consisteixi en una **prova de síntesi** que permeti l'avaluació dels resultats d'aprenentatge previstos en la guia docent de l'assignatura. La decisió d'oferir la prova de síntesi correspon al professor o professora. Si és positiva, la qualificació de l'assignatura correspondrà a la qualificació de la prova de síntesi. Una nota entre 3,5 i 5 permetrà realitzar la prova de recuperació.

15. Prova de recuperació. A la **prova de recuperació** d'una assignatura només s'hi podrà presentar l'alumnat que hagi estat prèviament avaluat en un conjunt d'activitats el pes de les quals equivalgui a un mínim de dues terceres parts de la qualificació total de l'assignatura i hagi obtingut una nota de l'assignatura igual o superior al 3,5, però inferior al 5,0. La prova de recuperació només permet assolir un 5,0. **En cas que no s'assoleixi un 5,0, es mantindrà la nota obtinguda en l'avaluació continuada.** Quan el format d'aquesta prova no estigui especificat a la guia docent, el professorat l'haurà de fer públic, via Campus Virtual, amb un mínim de 10 dies d'antelació i el detall suficient per tal de garantir l'adequada preparació de l'alumnat.

16. Avaluació única. A partir del curs 2023-2024, d'acord amb l'article 265 de la Normativa Acadèmica de la UAB (Acord del Consell de Govern de 7 de juliol de 2022), la UAB introdueix l'opció de l'avaluació única en aquelles assignatures (o mòduls) que així ho estableixin, la relació de les quals està publicada en el web de la FEiE ([enllaç](#)). La sol·licitud d'avaluació única suposa la renúncia a l'avaluació continuada. L'avaluació única ha de ser sol·licitada a la Gestió Acadèmica del Campus on es cursa el grau/màster dins del termini i amb el procediment que estableix el calendari administratiu de la Facultat d'Economia i Empresa.

17. Reprogramació de proves. En cas que un motiu excepcional impedeixi a l'estudiant assistir a una prova d'avaluació en la data establerta, aquest ha de ser degudament justificat. A tal efecte, l'estudiant haurà de presentar una petició de reprogramació al coordinador o coordinadora del grau omplint el **e-formulari [Sol·licitud de reprogramació de proves](#)**, l'enllaç al qual es troba al final de cada guia docent i al web de la FEiE sota "Calendari d'Avaluacions". Aquesta sol·licitud serà valorada pel coordinador o coordinadora del grau en funció dels criteris i requeriments acordats pel Deganat i precisats en el formulari de sol·licitud. La decisió, en cas de ser aprovada, es comunicarà al professor o professora i a l'estudiant, que s'ha de posar en contacte amb el professor o professora per a reprogramar la prova. Els exàmens reprogramats es realitzaran fora de l'horari lectiu de l'estudiant. En cas que la sol·licitud sigui denegada, també es comunicarà a les dues parts.

18. Resultats i revisió. El professorat **ha de publicar** els resultats de les activitats d'avaluació al Campus Virtual en un termini màxim de **tres** setmanes. L'estudiant té dret a la **revisió dels resultats** de les activitats d'avaluació. La sol·licitud de revisió ordinària es fa directament al professorat. Si l'estudiant està en desacord amb la nota final de l'assignatura obtinguda pot

presentar una sol·licitud raonada de revisió extraordinària davant del Deganat, que es lliurarà a la Gestió Acadèmica. El període per presentar la sol·licitud acaba 15 dies naturals després de la data que el calendari academicoadministratiu de la UAB fixi com a data límit per al tancament d'actes. El deganat proposarà el nomenament d'una comissió de revisions per resoldre les reclamacions. El procediment comportarà l'audiència al professor i l'estudiant implicats. Les sol·licituds es resoldran en el termini màxim d'un mes. Les revisions dels resultats de les activitats d'avaluació seran sempre individuals.

19. Estudiants amb necessitats educatives específiques. Recomanem als estudiants que s'adrecin al [PIUNE](#). Aquest servei dona suport a l'estudiant i avalua les seves necessitats educatives que trasllada al professorat perquè adapti les condicions de la prova d'avaluació.

20. Mala praxi i comportament a l'aula. L'alumnat de la FEiE ha de tenir un comportament ètic. Està total i absolutament prohibit **copiar, o intentar copiar**, en qualsevol tipus d'activitat acadèmica. Qualsevol persona sorpresa copiant o intentant copiar amb qualsevol tipus de mitjà, serà convidada a sortir de l'aula, rebrà una qualificació de zero en aquella prova, i la incidència serà notificada al Deganat acompanyada d'un breu informe sobre les circumstàncies i evidències del fet esdevingut. En cas que l'estudiant cometi dues irregularitats en actes d'avaluació d'una mateixa assignatura (copiar, plagiar, o altres), la qualificació final d'aquesta assignatura serà de zero.

El **comportament a l'aula** (silenciós o participatiu) ha d'estar d'acord amb el tipus d'activitat acadèmica realitzada, mantenint sempre un respecte escrupolós envers el professorat i la resta de l'alumnat. El professorat pot expulsar de l'aula qui impedeixi de manera sistemàtica el normal funcionament de l'activitat acadèmica. La reincidència pot suposar una expulsió definitiva.

VIDA ACADÈMICA

21. Mobilitat. Els programes d'intercanvi tenen com a finalitat promoure la mobilitat durant els estudis i pressuposen el posterior reconeixement de les assignatures cursades a la institució de destí. No obstant, la realització de l'intercanvi no suposa el dret d'obtenir la titulació de la institució de destinació. L'alumnat de grau podrà participar en un programa d'intercanvi, com a màxim, en dos cursos acadèmics.

22. Sol·licitud d'entrada en un programa d'intercanvi. Per a fer una estada de mobilitat cal haver superat 60 ECTS en el moment de sol·licitud. També cal acreditar, mitjançant certificat oficial i amb una antiguitat màxima de 4 anys, el nivell mínim d'idioma exigint per la universitat de destinació. En cas de no disposar de certificat oficial, es pot fer una prova d'idioma al Servei de Llengües de la UAB. L'alumnat de titulacions impartides en anglès no haurà d'acreditat idiomes si han superat un mínim de 90 ECTS i l'idioma de la universitat de destinació és l'anglès. A la sol·licitud de mobilitat serà possible triar fins a 8 destinacions, essent les opcions de durada anual o semestral.

23. Assignació i matriculació específica al programa d'intercanvi. L'assignació d'estudiants a les destinacions es basa en la nota mitjana d'expedient i en el nivell d'idioma acreditat. El mínim d'ECTS a matricular serà de 30 en estades anuals, i de 15 en estades semestrals. La recepció efectiva de les beques de mobilitat concedides, **si n'hi ha**, resta subjecta a superar un total de 20 ECTS en estades anuals i de 10 ECTS en estades semestrals.

24. Convalidació d'assignatures per mobilitat. La formalització de l'acord d'estudis amb el coordinador o coordinadora de mobilitat és imprescindible per dur a terme l'estada de mobilitat. L'acord d'estudis concreta les assignatures que es cursen en destinació i les assignatures de la UAB amb les quals es convaliden. Hi ha dues opcions de convalidació: (1) Si el contingut de les assignatures a la institució de destinació és similar a les del grau cursat a la UAB, i el coordinador o coordinadora hi **dona** el vistiplau, s'estableix la convalidació d'assignatures (de formació

bàsica, obligatòria o optativa a la UAB). (2) Si no hi ha correspondència entre assignatures, les assignatures de la institució de destinació es poden matricular com a crèdits de mobilitat. Es pot matricular un màxim de 30 ECTS de mobilitat.

25. Calendaris acadèmics i proves avaluatives. En cas d'incompatibilitats en els calendaris acadèmics de la institució de destinació amb el calendari acadèmic de la Facultat, no serà possible demanar la reprogramació de les proves d'avaluació.

26. Pràctiques curriculars. L'assignatura de pràctiques curriculars s'ofereix a tots els graus de la FEiE com a assignatura optativa. La FEiE només tramita (a través de la Gestió Acadèmica) i coordina (a través dels coordinadors o coordinadores) les pràctiques curriculars dels alumnes matriculats a la Facultat. Les pràctiques extra curriculars cal tramitar-les a través del Servei d'Ocupabilitat de la UAB.

27. Accés i matriculació a les pràctiques curriculars. La nota de l'expedient acadèmic de l'estudiant és el criteri emprat en el procés d'admissió d'estudiants als diferents programes de pràctiques curriculars de la Facultat. Els crèdits de les assignatures de pràctiques curriculars no es poden partir. Constitueixen una única assignatura que si es supera permet obtenir tots els crèdits assignats a l'assignatura. Si no es supera, l'estudiant haurà de cursar novament aquests crèdits optatius (en forma, novament, de pràctiques curriculars, o a partir d'assignatures optatives).

28. Selecció d'empreses. Les empreses en les que es realitzen pràctiques curriculars han d'estar filtrades i validades pel coordinador o coordinadora de pràctiques del grau que s'estigui cursant. Les competències a desenvolupar per l'alumnat a l'empresa han d'estar validades pel coordinador o coordinadora de pràctiques del grau corresponent i constar en el conveni signat per la Facultat i l'empresa.

29. Assignació, tutors o tutores, i avaluació de les pràctiques curriculars. L'alumnat de pràctiques curriculars ha de tenir necessàriament assignat un tutor o tutora acadèmic (proporcionat pel coordinador o coordinadora de pràctiques del grau corresponent) i un tutor o tutora a l'empresa (assignat/da per l'empresa receptora de l'estudiant). Les pràctiques curriculars s'han de cursar durant els períodes acadèmics establerts en el pla docent del grau.

30. Vinculació amb l'empresa i no convalidació de crèdits. Les pràctiques curriculars no estableixen ni donen lloc a cap tipus de vinculació ni relació laboral entre l'estudiant i l'empresa. Atès que en les pràctiques curriculars no s'avaluen coneixements com a tals, sinó les competències i habilitats adquirides per l'estudiant com a conseqüència del seu pas per l'empresa, les hores de pràctiques que no s'hagin pogut realitzar durant el període establert per causes de força major s'hauran de recuperar. Els criteris anteriors fan inviable el fet que l'estudiant que ja estigui treballant, o pugui acreditar hores treballades a una empresa, demani que se li convalidin les hores treballades a l'empresa per crèdits de pràctiques curriculars.

31. Treball Fi d'Estudis. El Treball de Fi de Grau (TFG) és una assignatura de 12 ECTS obligatòria en tots els graus de la FEiE que comporta la realització per part de l'alumnat d'un treball inèdit i individual en el que haurà d'aplicar de forma integrada els coneixements i competències adquirits al llarg del seus estudis de grau. El TFG haurà d'estar escrit en català, castellà o anglès. L'alumnat dels graus d'ADE en anglès i d'Economia en anglès haurà d'escriure'l obligatòriament en anglès. Veure aquí la normativa del TFG ([enllaç](#)).

32. Falsificació i/o plagi del TFG. El TFG ha de ser original. La falsificació del treball es produeix en dos supòsits: (i) Quan es presenta un treball obtingut per encàrrec i elaborat per terceres persones o per qualsevol altre mitjà; (ii) Quan els resultats del treball han estat falsejats. Addicionalment, cal tenir present que plagiar no només equival a "copiar" en sentit acadèmic, sinó que també és un delictes contra la propietat intel·lectual amb potencials conseqüències legals. És per això que la FEiE utilitza una aplicació per verificar l'originalitat de tots els TFG

presentats. La **falsificació i/o plagi del TFG** determinarà automàticament una qualificació de zero, a més de l'aplicació de les mesures sancionadores previstes a aquest efecte per la UAB i la FEiE. Veure aquí la Normativa del TFG ([enllaç](#)).

TÍTOLS I CERTIFICATS

33. Sol·licitud del títol i SET. Al finalitzar la titulació, l'estudiant podrà sol·licitar el títol i el Suplement Europeu al Títol, online. El preu ve determinat pel RD de preus públics pel qual es fixen els preus dels serveis acadèmics, i que es publica cada any al DOGC. El suplement europeu al títol (SET) és un document que conté tota la informació sobre els estudis realitzats: el contingut, les competències, les qualificacions, les pràctiques externes, etc.

34. Sol·licitud de certificats. Es poden demanar certificats acadèmics personals (o d'altre tipus) presencialment a la Gestió Acadèmica o online. El preu dels certificats ve determinat pel RD de preus públics pel qual es fixen els preus dels serveis acadèmics, i que es publica cada any al DOGC.

35. Cerimònia de graduació. La FEiE organitza una cerimònia de graduació en reconeixement de l'alumnat que es gradua. En aquesta cerimònia es fa un reconeixement especial als millors expedients acadèmics (per reglament és un nombre diferent en cada grau, d'acord amb el nombre d'estudiants graduats i graduades) i als millors TFGs (un per grau). [La cerimònia institucional en cap cas exclou l'organització, per part de l'alumnat, de celebracions de promoció i/o la seva participació en l'orla commemorativa d'aquella promoció]. Més informació [aquí](#).

PARTICIPACIÓ

36. Participació de l'alumnat. A l'inici del curs, cada grup escull un o dos delegats o delegades segons la dimensió del grup. Les delegades i delegats s'encarreguen de transmetre els problemes i inquietuds del grup al professorat, en primera instància, o a la coordinació del grau en segona. El **Consell d'Estudiants** de la FEiE és l'òrgan de representació i participació de l'alumnat de la Facultat. Està format per tots els delegats i delegades de curs i també per l'alumnat juntari (escollit com a membre de la Junta de Facultat) i claustral (escollit com a membre del Claustre de la UAB). La FEiE ha de fomentar la participació de l'alumnat, així com la comunicació activa entre totes les persones que formen part de la Facultat, per tal de portar a terme una millora contínua.

37. Enquestes de satisfacció. Les titulacions de la UAB s'avaluen constantment per a la seva millora. Les enquestes de satisfacció són una eina bàsica per detectar els punts forts i febles de l'oferta formativa, contingut de les matèries, i actuació del professorat. Al finalitzar cada semestre, és important que l'alumnat dediqui un temps a donar la seva opinió, per poder introduir els ajustos necessaris i poder donar millor resposta a les expectatives d'aprenentatge.

38. Control i seguiment. L'alumnat pot participar en la supervisió i seguiment del funcionament de l'activitat docent i acadèmica mitjançant la seva presència a la Junta de Facultat i a les comissions delegades, on pot proposar accions de millora.

39. Queixes i suggeriments. Les **queixes i suggeriments** de l'alumnat poden vehicular-se a través de l'aplicació OPINA o a través dels delegats i delegades de classe. En el segon cas, el delegat o delegada la fa arribar al professorat implicat, en primera instància, qui en la mesura del possible ha de donar resposta a la situació. En segona instància, si la incidència no ha pogut solucionar-se amb el professor o professora, és el coordinador o coordinadora del grau corresponent qui intervé. Només en casos excepcionals es requerirà la intervenció del Vicedeganat d'Affers Acadèmics i/o del Vicedeganat d'Estudiants que informarà, si s'escau, al degà o degana i la resta de l'Equip de Deganat de la incidència.

DIRECTORI D'INFORMACIONS DIVERSES

- Normativa acadèmica ([enllaç](#)).
- FAQs sobre el règim de permanència ([enllaç](#)).
- Avaluació per compensació ([enllaç](#)).
- Normativa del TFG ([enllaç](#)).
- PAT ([enllaç](#)).
- Reglament de la Facultat ([enllaç](#)).
- Reglament del Consell d'Estudiants de la Facultat ([enllaç](#)).
- Servei de Biblioteques ([enllaç](#)).
- SID de Ciències Socials ([enllaç](#)).
- OPINA ([enllaç](#)).
- Twitter de la Facultat (@Eco_Empresa_UAB).
- Web de la Facultat ([enllaç](#)).
- Campus Virtual ([enllaç](#)).
- Protocol assetjament UAB ([enllaç](#)).
- Protocol assetjament Facultat ([enllaç](#)).
- Cerimònia de graduació ([enllaç](#)).

Normativa dels Treballs de Fi de Grau de la Facultat d'Economia i Empresa (text refós presentat a la Comissió d' Afers Docents i Acadèmics de 12 de juny de 2023, amb les modificacions aprovades durant la reunió de la Comissió)

1. Objectiu, àmbit d'aplicació i informació prèvia

L'objectiu d'aquesta normativa és regular els aspectes relacionats amb el Treball de Fi de Grau (TFG) que l'alumnat de la Facultat d'Economia i Empresa (FEiE) de la Universitat Autònoma de Barcelona (UAB) ha de realitzar per obtenir els graus en Economia, Administració i Direcció d'Empreses (ADE), ADE en anglès, Economia en Anglès, Comptabilitat i Finances o Empresa i Tecnologia.

Aquesta normativa desenvolupa dos tipus de normatives. En primer lloc, la normativa general del Reial Decret (RD) 1393/2007 de 29 d'octubre, modificat pel RD 861/2010 de 2 de juliol de 2010, que estableix l'ordenació dels ensenyaments universitaris oficials, i pel RD 822/2021 de 28 de setembre, que estableix l'organització dels ensenyaments universitaris i del procediment d'assegurament de la seva qualitat. El punt 3 de l'article 12 del RD 1393/2007 estableix que els ensenyaments dels graus conclouen amb l'elaboració i defensa d'un TFG. El punt 6 de l'article 14 del RD 822/2021 estableix que el TFG tindrà entre 6 i 24 crèdits (ECTS), haurà de realitzar-se a la fase final del pla d'estudis, i estarà orientat a l'avaluació dels coneixements, competències i habilitats associats al títol i es defensarà en un acte públic. En segon lloc, aquesta normativa de la FEiE desenvolupa la normativa pròpia de la UAB derivada de l'Acord del Consell de Govern de 7 de juliol de 2022.

2. Naturalesa i contingut

El TFG és una assignatura de 12 ECTS obligatòria en tots els graus de la FEiE que comporta la realització per part de l'alumnat d'un treball inèdit i individual en el que haurà d'aplicar de forma integrada els coneixements, competències i habilitats adquirits al llarg del seus estudis de grau.

El TFG haurà d'estar escrit en català, castellà o anglès. L'alumnat dels graus d'ADE en anglès i d'Economia en anglès hauran d'escriure'l obligatòriament en anglès.

3. Temes i professorat tutor

Cada alumne/a matriculat/da en el TFG tindrà un tutor o una tutora de qui rebrà l'assessorament adequat per realitzar satisfactòriament aquesta matèria.

El Deganat de la FEiE publicarà per a cada grau i cada curs acadèmic un llistat de possibles temes de TFG i els seus corresponents tutors o tutores que s'elaborarà a partir de les propostes fetes pels departaments que imparteixen docència en els diferents graus de la FEiE. El nombre de TFG que haurà de proposar cada departament dependrà de l'alumnat matriculat de l'assignatura TFG en cadascun dels graus i del nombre de crèdits impartits pel departament en cada grau. És a dir, si x és el nombre d'alumnes matriculats del TFG en el grau Z en un curs acadèmic i el departament A imparteix un y % d'ECTS en el grau Z , el Departament A haurà d'oferir al Deganat el nombre enter superior més pròxim a

$(x \cdot y / 100) \cdot 1,02$ de temes de TFG, amb els seus corresponents tutors o tutores, per així poder oferir en total un 2 % més de temes que el nombre d'alumnes del grau Z matriculats del TFG. El mateix càlcul es farà per cadascun dels graus de la FEiE en els que el departament A imparteixi docència el curs acadèmic en qüestió.

Pot ser professorat tutor d'un TFG el personal docent dels departaments amb encàrrec docent dels graus de la FEiE. El personal becari i investigador en formació no pot tutoritzar TFG.

El Deganat arbitrarà un procediment per tal que l'alumnat triï el tema i el seu corresponent tutor o tutora, seqüencialment i per ordre decreixent al seu expedient acadèmic.

4. Matricula

La normativa pròpia de la UAB, recollida a l'article 5 de l'Annex I del text refós aprovat pel Consell de Govern el 14 de març de 2012, estableix dos requeriments perquè l'estudiant es pugui matricular del TFG:

- 4.1. El punt 5 estableix que, per poder matricular-se d'assignatures de quart curs d'estudis de grau, cal haver superat com a mínim totes les assignatures de primer curs i un nombre total de 120 ECTS dels tres primers cursos.
- 4.2. El punt 7 estableix que, per poder matricular-se del TFG, cal haver superat com a mínim dos terços del total d'ECTS del pla d'estudis (és a dir, 160 ECTS).

La FEiE addicionalment recomana que només es matriculi de l'assignatura TFG l'estudiant que en el mateix curs s'hagi matriculat de totes les assignatures pendents per a la finalització dels seus estudis.

Els estudiants quedaran matriculats de l'assignatura "Treball de Fi de Grau" i el professorat tutor tindrà accés al grup d'estudiants que tutoritza mitjançant l'eina de Treballs de Fi d'Estudis (TFE), que esdevindrà l'eina de comunicació fonamental entre l'alumnat i el professorat tutor.

5. Funcions i obligacions de l'estudiant

L'estudiant ha d'haver superat el curs "Eines i Recursos per a realitzar el TFG", que es troba al Moodle, en la data indicada en el calendari d'activitats relacionades amb el TFG. **Com aquest curs és obligatori, l'estudiant que no el superi, no podrà presentar el TFG.**

L'estudiant seguirà les orientacions del tutor o la tutora assignat per part del Deganat.

Un cop informat del tutor o la tutora assignat, l'estudiant s'hi haurà de posar en contacte mitjançant l'eina de TFE i/o correu electrònic per realitzar un mínim de quatre tutories individualitzades. Aquestes quatre tutories s'hauran de desenvolupar dins les dates límit fixades en el Calendari d'activitats relacionades amb el TFG.

El tutor o la tutora consignarà a l'eina de TFE cadascuna de les fites realitzades, valorant-la i incorporant-hi els comentaris que consideri oportú. L'estudiant podrà respondre, al seu torn, amb comentaris.

L'estudiant lliurarà una versió esborrany del TFG (lliurament intermedi) d'acord amb el Calendari. Ho farà via l'eina de TFE en format digital, i en paper si el tutor o la tutora així ho sol·licita.

L'estudiant lliurarà la versió final del TFG d'acord amb el Calendari, a través de l'aplicació del TFG (tfe.uab.cat) en format PDF, i en paper si el tutor o la tutora així ho sol·licita. Passat el termini de lliurament, no es podrà modificar el document presentat. Per a cada grau hi haurà dos períodes de lliurament per curs acadèmic. El calendari específic relatiu al TFG que la FEiE publicarà al començament del curs acadèmic determinarà, entre altres aspectes, aquests dos períodes.

6. Funcions i obligacions del professorat tutor

El professorat tutor orientarà i dirigirà l'estudiant durant el procés d'elaboració del TFG.

El professorat tutor autoritzarà la presentació del TFG i avaluarà el treball escrit (la versió intermèdia i la final) així com la seva defensa oral pública.

El professorat tutor mantindrà un mínim de quatre reunions amb l'estudiant tutoritzat que aquest li haurà de sol·licitar mitjançant un correu electrònic (veure apartat 5).

El professorat tutor farà el seguiment del progrés de l'estudiant a través de l'eina de TFE.

El professorat tutor elaborarà un breu informe sobre el progrés de l'estudiant en l'assoliment de les competències assignades al TFG i sobre la qualitat i presentació del treball, i el qualificarà sobre 10 publicant una nota màxima de 7 (veure apartat 8.2).

7. Elaboració del TFG

7.1. Contingut i format

El TFG ha de ser original, de caràcter teòric i/o aplicat, i ha de demostrar les habilitats, competències i coneixements adquirits per l'estudiant. En els TFG amb una orientació més aplicada, s'hauria de formular hipòtesis (sustentades en marc/s teòrics) i/o resoldre casos o projectes reals utilitzant posteriorment les tècniques i habilitats adquirides al llarg del grau per testar les hipòtesis o resoldre els casos. En TFG més teòrics, l'estudiant hauria de realitzar una revisió crítica dels articles acadèmics i/o professionals més rellevants en l'àrea que hagi triat, i hauria de proposar una anàlisi innovadora de la qüestió.

Per a la realització del TFG el tutor o la tutora proporcionarà indicacions sobre l'estructura d'aquest d'acord a l'àrea d'estudi.

Pel que fa al format del document final del TFG l'estudiant seguirà les recomanacions del curs "Eines i Recursos per a realitzar el TFG". El tutor o la tutora pot modificar les mateixes en funció del contingut del treball. D'igual forma, donada la variabilitat dels TFG és difícil fixar una extensió. De tota manera, com orientació, es considera que una

extensió de 25 pàgines pot ser adequada. La capacitat de síntesi de l'alumnat també serà un aspecte valorat positivament.

El TFG haurà de tenir el model de portada de l'[annex 1](#).

Els estudiants del TFG seran examinats de manera estricta pel que fa a la seva integritat ètica, especialment en aspectes com la falsificació i el plagi (veure apartat 7.3).

7.2. Desenvolupament

L'assignació i orientació del TFG s'inicia amb una classe presencial. Aquesta primera sessió s'impartirà per la coordinadora o el coordinador de grau al mes d'octubre (veure calendari) i en ella s'explicarà l'assignació dels TFG així com les instruccions generals del mateix.

Seguidament, és desitjable que es realitzi (si no s'ha realitzat prèviament) la formació que proporciona el curs "Eines i Recursos per a realitzar el TFG". Aquesta formació s'ha de fer en qualsevol cas, però és recomanable fer-la al principi de curs, atès que proporciona instruments bàsics per a un correcte desenvolupament de la investigació i una edició formalment acurada del TFG.

L'alumnat desenvoluparà el seu treball de forma individual. En cas de preferència per desenvolupar un tema diferent a l'assignat, l'estudiant pot presentar una alternativa al tutor o la tutora i demanar el seu consentiment per modificar l'assignació inicial. Si el tutor o la tutora accedeix, l'estudiant pot centrar el seu TFG en el tema alternatiu acordat. De produir-se, aquest canvi haurà de consignar-se a l'eina de TFE a l'apartat de la primera reunió. En cap cas l'estudiant pot canviar el tutor o la tutora del TFG.

Les quatre tutories individualitzades tenen els següents objectius:

- Primera reunió amb el professorat tutor assignat: definició i enfocament inicial del TFG en termes d'objectius, metodologia, fonts d'informació, valor afegit esperat, estructura, etc.
- Segona reunió: seguiment dels avenços en l'elaboració del TFG segons la planificació realitzada a la primera reunió.
- Tercera reunió: valoració del lliurament intermedi del TFG i seguiment dels avenços addicionals que s'hagin produït des del lliurament intermedi.
- Quarta reunió: defensa oral pública de la versió final del TFG davant el tutor o la tutora.

7.3. Mala praxis

La mala praxis consisteix en la falsificació i/o plagi del TFG, que ha de ser original.

La falsificació del treball es produeix en dos supòsits:

- Quan es presenta un treball obtingut per encàrrec i elaborat per terceres persones o per qualsevol altre mitjà;
- Quan els resultats del treball han estat falsejats.

El plagi suposa apropiar-se d'una idea, dada o contingut sense citar l'autora o autor que ha plantejat aquella idea, aconseguit aquella dada o elaborat aquell contingut. Exemples d'aquesta apropiació fraudulenta són:

- Copiar el treball o part del treball d'altres estudiants, independentment del curs, classe o institució a què pertanyin.
- Copiar paràgrafs, taules, imatges, o gràfics d'un llibre, revista o font digital o impresa sense esmentar-ne la font, l'organisme o els autors que les han elaborat.
(Tampoc s'acceptaran cites amb una longitud excessiva: més de 200 paraules)
- Presentar com a pròpies les idees d'altres autors o organismes.

Adicionalment, cal tenir present que plagiar no només equival a "copiar" en sentit acadèmic, sinó que també és un delictes contra la propietat intel·lectual amb potencials conseqüències legals.

La FEiE utilitzarà d'una aplicació per verificar l'originalitat de tots els TFG presentats.

El plagi o la falsificació del Treball de Fi de Grau determinarà automàticament una qualificació de zero, a més de l'aplicació de les mesures sancionadores previstes a aquest efecte per la UAB i la FEiE.

7.4. Informació addicional

[Web de la Facultat: Treball de Fi de Grau](#)

[Eines i recursos que t'ofereixen les biblioteques per realitzar el teu TFG a la Facultat d'Economia i Empresa \[Campus Virtual\]](#)

8. Avaluació

8.1. Assoliment del curs d'Eines i Recursos per a realitzar el TFG

Per poder presentar el TFG, i per tant accedir a la seva avaluació, l'estudiant ha d'haver superat el curs "Eines i Recursos per realitzar el TFG" en la data indicada en el calendari d'activitats relacionades amb el TFG.

8.2. Pautes d'avaluació del Tutor o la Tutora

El Treball de Fi de Grau rebrà una qualificació del tutor o la tutora. Aquesta qualificació es basarà en la valoració del treball escrit (80% d'aquesta qualificació) i de la seva defensa oral pública per part de l'estudiant davant del tutor o la tutora (20% restant). La valoració del treball escrit (80%) serà la suma de la valoració del lliurament intermedi (15%) i del lliurament final (65%).

El tutor o la tutora avaluarà cada part de 0 a 10, essent la nota final la resultant de la ponderació mencionada. Aquesta nota serà la que constarà a l'acta de l'assignatura i a l'eina de TFE, excepte quan la nota sigui superior a 7. En aquests casos la nota que constarà a l'acta i a l'eina de TFE serà de 7, la qual cosa habilitarà l'estudiant a participar en les Jornades de Pòsters a fi i efecte de millorar la nota mitjançant la presentació del pòster corresponent al seu TFG davant d'un tribunal.

Els aspectes que considerarà el tutor o la tutora en el seu informe comprendran, com a mínim, els especificats en la rúbrica (veure [annex 2](#)).

Si l'estudiant no segueix les pautes de tutorització aprovades per la Facultat i explicitades en els apartats 5 i 7 d'aquesta normativa i, com a conseqüència, el tutor o la tutora no té evidències suficients per poder garantir l'autoria del TFG presentat per l'estudiant, el tutor o la tutora pot decidir no valorar el treball final de l'estudiant i atorgar una qualificació de no avaluable.

8.3. Pautes d'avaluació del Tribunal de Pòsters

El tribunal rebrà un llistat dels i les estudiants que ha d'avaluar. El tribunal avaluarà la documentació (memòria de TFG, avaluació del tutor o tutora i pòster) i, en sessió pública, formularà les preguntes necessàries a l'estudiant per qualificar el TFG.

El tribunal únicament pot qualificar un TFG amb una nota inferior a 7 si es comprova mala praxis per part de l'estudiant.

8.4. Procediment de revisió de qualificació per part de l'estudiantat

La sol·licitud raonada de revisió ordinària es farà directament al tutor o tutora del TFG per correu electrònic. El període de revisió serà de 10 dies a partir de les 24 hores després d'haver-se fet públiques les notes.

Un cop realitzada la sol·licitud de revisió ordinària, l'estudiant podrà presentar una sol·licitud raonada de revisió extraordinària davant del Deganat, que es lliurarà a la Gestió Acadèmica. El període per presentar la sol·licitud acaba 15 dies naturals després de la data que el calendari academicoadministratiu de la UAB fixi com a data límit per al tancament d'actes. El Deganat proposarà el nomenament d'una comissió de revisions per resoldre les reclamacions. El procediment comportarà l'audiència al tutor o tutora i l'estudiant implicats. Les sol·licituds es resoldran en el termini màxim d'un mes.

La qualificació final atorgada per part del tribunal en les Jornades de Pòsters serà definitiva.

9. Funcionament de les Jornades de Pòsters

La Facultat organitzarà les Jornades de Pòsters, que aniran precedides d'una sessió informativa d'elaboració de pòsters per ajudar els estudiants a la seva preparació.

9.1. Nomenament del Tribunal

Els membres dels tribunals d'avaluació del TFG seran nomenats pel Deganat, per cada grau i d'acord amb el coordinador o la coordinadora de titulació corresponent, i estaran compostats per tres membres del professorat: un president o una presidenta, un secretari o una secretària i un/a vocal, a més d'un/a suplent.

9.2. Jornades de Pòsters

Els tribunals d'avaluació s'entrevistaran, en sessió pública, amb l'estudiant al davant del seu pòster amb l'objectiu de debatre el seu treball. L'estudiant respondrà a les preguntes que li pugui efectuar el tribunal i haurà de disposar de tota la documentació que hagi elaborat en relació al TFG per tal de presentar-la al tribunal en cas de ser-li requerida per a ser consultada.

Si l'estudiant ha signat un document de confidencialitat (veure apartat 12) haurà de comunicar-ho al Deganat abans de la data de lliurament del TFG. El seu pòster serà exposat i defensat en una sala tancada a la qual únicament tindrà accés el tribunal avaluador i el propi estudiant. Fins l'hora de la defensa i un cop feta aquesta, l'estudiant serà el responsable de vetllar per la confidencialitat de la documentació exposada.

Si l'estudiant està en un programa d'intercanvi i/o pràctiques curriculars en empreses a l'estranger, veure article 10 d'aquesta normativa.

10. Programes d'intercanvi

Aquell alumnat de la FEiE que realitzi estades d'intercanvi en altres centres durant el curs acadèmic en que estigui matriculat del TFG podrà fer-lo en la universitat de destí. Però, atès el que estableix el RD 1393/2007, modificat pel RD 861/2010 i el RD 822/2021, els crèdits corresponents al TFG no podran ser objecte de reconeixement en l'acord d'intercanvi i, en conseqüència, hauran de fer-lo sota la tutela d'un tutor o una tutora de la FEiE amb el qual podran fer les reunions explicades al punt 7.2 telemàticament.

Si la qualificació del TFG és igual o superior a 7 i l'estudiant vol obtenir una qualificació superior, l'estudiant haurà de participar de manera obligatòria en les Jornades de Pòsters organitzades per la FEiE per defensar els TFG en format de pòster (veure article 9.2).

La participació d'aquest o aquesta estudiant es pot fer telemàticament acordant dia i hora de connexió entre el tribunal i l'estudiant. L'estudiant haurà de sol·licitar la participació no presencial en les Jornades de Pòsters al coordinador o la coordinadora de grau, qui valorarà

cas per cas i decidirà. L'estudiantat que es pugui acollir a aquesta opció haurà d'enviar el pòster i la memòria de TFG al secretari o la secretària del tribunal avaluador amb una antelació mínima de 24 hores en format PDF.

L'estudiant queda informat que el tribunal gravarà la seva presentació per garantir el dret de l'alumnat a una avaluació objectiva i a la revisió de les qualificacions. La FEiE garanteix que les gravacions s'utilitzaran amb l'exclusiva finalitat de dur a terme les tasques d'avaluació. (Instrucció 10/2020, apartat 2 punt d).

11. Calendari

La Comissió d'Affers Docents i Acadèmics de la Facultat aprova, per cada curs acadèmic, el calendari de les d'activitats relatives a l'organització, assignació, presentació, defensa i avaluació relacionades amb el TFG.

L'alumnat es matricularà del TFG en el període ordinari de matrícula.

Aquest Calendari precisarà els períodes en els quals:

- cada departament amb encàrrec docent en els graus de la FEiE entregarà al Deganat, per cada un dels graus, la llista de temes de TFG i els seus corresponents tutors i tutores;
- l'alumnat repetidor del TFG podrà sol·licitar mantenir el tema i el tutor o la tutora del TFG de l'anterior curs acadèmic, en el cas que el tutor o la tutora anterior així ho autoritzi;
- l'alumnat matriculat en el TFG procedirà a triar el tema i el corresponent tutor o tutora del TFG, aquesta tria es farà mitjançant el procediment descrit en el punt 3 d'aquesta normativa;
- el Deganat informarà de la resolució provisional de l'assignació de temes a l'alumnat matriculat, així com del període de reclamacions i la data de resolució definitiva de les assignacions;
- s'hauran de realitzar les reunions amb el tutor o la tutora;
- l'estudiant haurà d'haver aconseguit superar el curs "Eines i Recursos per a realitzar el TFG";
- l'estudiant lliurarà una versió esborrany del TFG (lliurament intermedi) via l'eina de TFE en format digital;
- l'estudiant haurà d'introduir el TFG en format PDF en l'eina de TFE;
- el tutor o la tutora pujarà l'informe i l'avaluació del TFG de l'estudiant tutoritzat a l'eina de TFE;
- el Deganat informarà de la composició dels tribunals que avaluaran les presentacions en pòsters;
- l'estudiant que pugui i vulgui fer-ho confirmarà la seva participació en les Jornades descrites en el punt 9;
- l'estudiant presentarà el pòster del seu TFG en format PDF a l'eina de TFE (tfe.uab.cat).

12. Protocol de confidencialitat del TFG

Si l'estudiant utilitza dades de caràcter confidencial d'empreses o institucions en el seu TFG i/o el realitza en una estada en una empresa o institució, s'estableix que l'estudiant i l'empresa hauran de signar un acord de confidencialitat en el qual haurà de constar, per una banda, la informació que s'ha de tractar de manera confidencial i, d'altra banda, una autorització de l'empresa a l'estudiant per presentar el TFG davant del professorat tutor i, si s'escau, davant del tribunal avaluador.

Si l'estudiant prepara un Pla d'Empresa com a TFG i en l'elaboració de la Memòria ha de fer pública informació que es considera confidencial, el professorat que tutoritza el treball i, si s'escau, el tribunal que avaluarà el pòster, hauran de signar un compromís de confidencialitat.

Així mateix, la UAB, com a institució responsable de la realització de les proves d'avaluació als estudiants, i el professorat tutor o, si s'escau, membre del tribunal avaluador del treball també hauran de signar un acord de confidencialitat.

El procediment a seguir serà el següent:

1. Abans de lliurar el TFG, l'estudiant haurà de tenir signats els següents documents de confidencialitat: a) Acord de confidencialitat signat per l'estudiant i l'empresa ([annex 3](#)), del qual n'ha d'haver tres còpies: una per l'estudiant, una per a l'empresa i una per al tutor, i b) Compromís de confidencialitat signat pel tutor ([annex 4](#)), del qual n'ha d'haver quatre còpies: una per l'estudiant, una per a l'empresa, una per al tutor i una a enviar a l'adreça tfg.fee@uab.cat per a l'expedient de l'estudiant.
2. Si l'estudiant presenta el seu TFG a les Jornades de Pòsters, es farà signar també als membres del tribunal un compromís de confidencialitat ([annex 5](#)) del qual n'ha d'haver 3 o 4 còpies: una per a l'estudiant, una per a l'empresa (si és el cas), una per cada membre del tribunal signant i una per a l'expedient de l'estudiant.

A la portada d'aquests TFG hi haurà d'aparèixer, de forma destacada, la paraula "CONFIDENCIAL", i el text "Còpia controlada. Prohibida la seva reproducció i difusió fora de l'àmbit de l'avaluació acadèmica d'aquest TFG", segons el model de l'[annex 6](#). La paraula "CONFIDENCIAL" haurà d'aparèixer en l'encapçalament o peu de pàgina de la resta de pàgines.

13. Criteris de publicació al Dipòsit Digital de Documentació (DDD)

L'article 2 del Reglament del Dipòsit Digital de Documents de la UAB defineix que "El Dipòsit Digital de Documents de la UAB (DDD) és l'eina a partir de la qual es recopila, gestiona, difon i preserva la producció científica, docent i institucional de la universitat". L'article 4

detalla la tipologia del material inclòs al DDD "El personal docent i investigador, els estudiants i el personal d'administració i serveis de la UAB podran publicar al DDD material fruit de la seva activitat docent, investigadora, acadèmica o de gestió a la universitat,...", i l'article 5 en pauta l'autoria i responsabilitat del material publicat "El material a què es refereix l'article anterior es podrà publicar mitjançant autoarxiu o bé a partir del seu lliurament a les biblioteques de la UAB. L'autor o autors del material són responsables davant de la UAB de la publicació dels continguts i del compliment de la legislació vigent en matèria de propietat intel·lectual, protecció de dades, drets d'imatge, o qualsevol altra que sigui d'aplicació".

Qualsevol aspecte no previst en aquesta Normativa serà resolt pel Deganat.

**HORARIS 2n. CURS GRAU - ECONOMIA
(CURS 2023-2024 / PLA 1407)**

GRUP 1

1r. Semestre

HORARI	Dilluns	Dimarts	Dimecres	Dijous	Divendres
09:00-11:00	102320 Economia Espanyola	104650 Integració i Globalització Econòmica	102376 Anàlisi Estats Financers	102385 Estadística II Gr. 11 / Gr. 12	102337 Microeconomia I
11:00-11:15					
11:15-12:15	102337 Microeconomia I	102385 Estadística II	102320 Economia Espanyola	104650 Integració i Globalització Econòmica	102376 Anàlisi Estats Financers
12:15-13:15	102337 Microeconomia I		102320 Economia Espanyola	104650 Integració i Globalització Econòmica	102376 Anàlisi Estats Financers Gr. 11 / Gr. 12
13:15-14:15	ACTIVITATS DE SUPORT	ACTIVITATS DE SUPORT	ACTIVITATS DE SUPORT	ACTIVITATS DE SUPORT	ACTIVITATS DE SUPORT

GRUP 1

2n. Semestre

HORARI	Dilluns	Dimarts	Dimecres	Dijous	Divendres
09:00-11:00	102336 Microeconomia II	102308 Econometria I Gr. 11 / Gr. 12	102302 Economia Sectorial	102454 Economia del Sector Públic	102384 Macroeconomia I
11:00-11:15					
11:15-12:15	102384 Macroeconomia I	102454 Economia del Sector Públic	102336 Microeconomia II	102308 Econometria I	102302 Economia Sectorial
12:15-13:15	102384 Macroeconomia I	102454 Economia del Sector Públic	102336 Microeconomia II		102302 Economia Sectorial
13:15-14:15	ACTIVITATS DE SUPORT	ACTIVITATS DE SUPORT	ACTIVITATS DE SUPORT	ACTIVITATS DE SUPORT	ACTIVITATS DE SUPORT

**HORARIS 2n. CURS GRAU - ADMINISTRACIÓ I DIRECCIÓ D'EMPRESES
(CURS 2023-2024 / PLA 1416)**

GRUP 2

1r. Semestre

HORARI	Dilluns	Dimarts	Dimecres	Dijous	Divendres
09:00-11:00	102337 Microeconomia I	102374 Comptabilitat de Costos	102320 Economia Espanyola	102342 Recursos Humans	102385 Estadística II Gr. 21 / Gr. 22
11:00-11:15					
11:15-12:15	102385 Estadística II	102342 Recursos Humans	102337 Microeconomia I	102374 Comptabilitat de Costos	102320 Economia Espanyola
12:15-13:15		102342 Recursos Humans	102337 Microeconomia I	102374 Comptabilitat de Costos Gr. 21 / Gr. 22	102320 Economia Espanyola
13:15-14:15	ACTIVITATS DE SUPORT	ACTIVITATS DE SUPORT	ACTIVITATS DE SUPORT	ACTIVITATS DE SUPORT	ACTIVITATS DE SUPORT

GRUP 2

2n. Semestre

HORARI	Dilluns	Dimarts	Dimecres	Dijous	Divendres
09:00-11:00	102384 Macroeconomia I	104676 Teories de l'Empresa	102308 Econometria I Gr. 21 / Gr. 22	102336 Microeconomia II	102371 Comptabilitat Financera
11:00-11:15					
11:15-12:15	102371 Comptabilitat Financera	102336 Microeconomia II	102384 Macroeconomia I	104676 Teories de l'Empresa	102308 Econometria I
12:15-13:15	102371 Comptabilitat Financera	102336 Microeconomia II	102384 Macroeconomia I	104676 Teories de l'Empresa	
13:15-14:15	ACTIVITATS DE SUPORT	ACTIVITATS DE SUPORT	ACTIVITATS DE SUPORT	ACTIVITATS DE SUPORT	ACTIVITATS DE SUPORT

HORARIS 2n. CURS GRAU - ADMINISTRACIO I DIRECCIO D'EMPRESES (EN ANGLÉS)
(CURS 2023-2024 / PLA 1417)

GRUP 4 (ADE - Anglès)

1r. Semestre

HORARI	Dilluns	Dimarts	Dimecres	Dijous	Divendres
09:00-11:00	102337 Microeconomics I	102374 Cost Accounting 102374 Cost Accounting Gr. 41 / Gr. 42	102320 Spanish Economy	102385 Statistics II	102342 Human Resources
11:00-11:15					
11:15-12:15	102342 Human Resources	102385 Statistics II Gr. 41 / Gr. 42 / Gr. 43	102337 Microeconomics I	102374 Cost Accounting	102320 Spanish Economy
12:15-13:15	102342 Human Resources		102337 Microeconomics I		102320 Spanish Economy
13:15-14:15	ACTIVITATS DE SUPORT	ACTIVITATS DE SUPORT	ACTIVITATS DE SUPORT	ACTIVITATS DE SUPORT	ACTIVITATS DE SUPORT

GRUP 4 (ADE - Anglès)

2n. Semestre

HORARI	Dilluns	Dimarts	Dimecres	Dijous	Divendres
09:00-11:00	102384 Macroeconomics I	104676 Theories of the Firm	102308 Econometrics I	102336 Microeconomics II	102371 Financial Accounting
11:00-11:15					
11:15-12:15	102371 Financial Accounting	102336 Microeconomics II	102384 Macroeconomics I	104676 Theories of the Firm	102308 Econometrics I Gr. 41 / Gr. 42
12:15-13:15	102371 Financial Accounting	102336 Microeconomics II	102384 Macroeconomics I	104676 Theories of the Firm	
13:15-14:15	ACTIVITATS DE SUPORT	ACTIVITATS DE SUPORT	ACTIVITATS DE SUPORT	ACTIVITATS DE SUPORT	ACTIVITATS DE SUPORT

HORARIS 2n. CURS GRAU - ECONOMIA (EN ANGLÈS)
(CURS 2023-2024 / PLA 1408)

GRUP 8 (ECO - Anglès)

1r. Semestre

HORARI	Dilluns	Dimarts	Dimecres	Dijous	Divendres
09:00-11:00	102320 Spanish Economy	104650 Integration and Economic Globalisation	102376 Financial Statement Analysis	102385 Statistics II *	102337 Microeconomics I
11:00-11:15					
11:15-12:15	102337 Microeconomics I	102385 Statistics II * Gr. 81 / Gr. 82 / Gr. 83	102320 Spanish Economy	104650 Integration and Economic Globalisation	102376 Financial Statement Analysis
12:15-13:15	102337 Microeconomics I		102320 Spanish Economy	104650 Integration and Economic Globalisation	102376 Financial Statement Analysis
13:15-14:15	ACTIVITATS DE SUPORT	ACTIVITATS DE SUPORT	ACTIVITATS DE SUPORT	ACTIVITATS DE SUPORT	ACTIVITATS DE SUPORT

* Docencia compartida amb 102385 Estadística II (Gr. 4) de 2n. Curs del Grau d'ADE en anglès (Pla 1417)

GRUP 8 (ECO - Anglès)

2n. Semestre

HORARI	Dilluns	Dimarts	Dimecres	Dijous	Divendres
09:00-11:00	102336 Microeconomics II	102308 Econometrics I	102302 Sectoral Economics	102454 Public Sector Economics	102384 Macroeconomics I
11:00-11:15					
11:15-12:15	102384 Macroeconomics I	102454 Public Sector Economics	102336 Microeconomics II	102308 Econometrics I Gr. 81 / Gr. 82	102302 Sectoral Economics
12:15-13:15	102384 Macroeconomics I	102454 Public Sector Economics	102336 Microeconomics II		102302 Sectoral Economics
13:15-14:15	ACTIVITATS DE SUPORT	ACTIVITATS DE SUPORT	ACTIVITATS DE SUPORT	ACTIVITATS DE SUPORT	ACTIVITATS DE SUPORT

**HORARIS 2n. CURS GRAU - ECONOMIA
(CURS 2023-2024 / PLA 1407)**

GRUP 51

1r. Semestre

HORARI	Dilluns	Dimarts	Dimecres	Dijous	Divendres
15:00-16:00	ACTIVITATS DE SUPORT	ACTIVITATS DE SUPORT	ACTIVITATS DE SUPORT	ACTIVITATS DE SUPORT	ACTIVITATS DE SUPORT
16:00-18:00	102320 Economia Espanyola	104650 Integració i Globalització Econòmica	102376 Anàlisi Estats Financers	102385 Estadística II	102337 Microeconomia I
18:00-18:15					
18:15-19:15	102337 Microeconomia I	102385 Estadística II Gr. 511 / Gr. 512	102320 Economia Espanyola	104650 Integració i Globalització Econòmica	102376 Anàlisi Estats Financers
19:15-20:15	102337 Microeconomia I		102320 Economia Espanyola	104650 Integració i Globalització Econòmica	102376 Anàlisi Estats Financers

GRUP 51

2n. Semestre

HORARI	Dilluns	Dimarts	Dimecres	Dijous	Divendres
15:00-16:00	ACTIVITATS DE SUPORT	ACTIVITATS DE SUPORT	ACTIVITATS DE SUPORT	ACTIVITATS DE SUPORT	ACTIVITATS DE SUPORT
16:00-18:00	102336 Microeconomia II	102308 Econometria I	102336 Microeconomia II	102454 Economia del Sector Públic	102384 Macroeconomia I
			102336 Microeconomia II		
18:15-19:15					
18:15-19:15	102384 Macroeconomia I	102454 Economia del Sector Públic	102302 Economia Sectorial	102308 Econometria I Gr. 511 / Gr. 512	102302 Economia Sectorial
19:15-20:15	102384 Macroeconomia I	102454 Economia del Sector Públic		102302 Economia Sectorial	

**HORARIS 2n. CURS GRAU - ADMINISTRACIÓ I DIRECCIÓ D'EMPRESES
(CURS 2023-2024 / PLA 1416)**

GRUP 52

1r. Semestre

HORARI	Dilluns	Dimarts	Dimecres	Dijous	Divendres
15:00-16:00	ACTIVITATS DE SUPORT	ACTIVITATS DE SUPORT	ACTIVITATS DE SUPORT	ACTIVITATS DE SUPORT	ACTIVITATS DE SUPORT
16:00-18:00	102337 Microeconomia I	102374 Comptabilitat de Costos	102320 Economia Espanyola	102342 Recursos Humans	102385 Estadística II
18:00-18:15					
18:15-19:15	102385 Estadística II Gr. 521 / Gr. 522	102342 Recursos Humans	102337 Microeconomia I	102374 Comptabilitat de Costos Gr. 521 / Gr. 522	102320 Economia Espanyola
19:15-20:15		102342 Recursos Humans	102337 Microeconomia I		102320 Economia Espanyola

GRUP 52

2n. Semestre

HORARI	Dilluns	Dimarts	Dimecres	Dijous	Divendres
15:00-16:00	ACTIVITATS DE SUPORT	ACTIVITATS DE SUPORT	ACTIVITATS DE SUPORT	ACTIVITATS DE SUPORT	ACTIVITATS DE SUPORT
16:00-18:00	102384 Macroeconomia I	104676 Teories de l'Empresa	102308 Econometria I Gr. 521 / Gr. 522	102336 Microeconomia II	102371 Comptabilitat Financera
18:00-18:15					
18:15-19:15	102371 Comptabilitat Financera	102336 Microeconomia II	102384 Macroeconomia I	104676 Teories de l'Empresa	102308 Econometria I
19:15-20:15	102371 Comptabilitat Financera	102336 Microeconomia II	102384 Macroeconomia I	104676 Teories de l'Empresa	

Pressupost 2022 DEGANAT FEE-C011400**RESUM GENERAL**

	Pressupost 2022	Realitzat fins 31/12/2022	Diferència	% Desviament
TOTAL INGRESSOS 2022 + ROMANENTS 2021	222.832,05	233.962,54	11.130,49	
<i>Romanents 2021 C011400</i>	<i>39.008,21</i>	<i>39.008,21</i>		
<i>Ingressos 2022</i>	<i>183.823,84</i>	<i>194.954,33</i>	<i>11.130,49</i>	<i>6%</i>
TOTAL DESPESES +TRASPASSOS	222.832,05	218.116,50	-4.715,55	
<i>Traspessos 2022</i>	<i>63.123,11</i>	<i>62.860,30</i>	<i>-262,81</i>	
<i>Despeses 2022</i>	<i>159.708,94</i>	<i>155.256,20</i>	<i>-4.452,74</i>	<i>-3%</i>

SALDO FINAL 2022+SALDO ROMANENT 2022	0,00	15.846,04
---	-------------	------------------

DETALL PARTIDES

	Romanent 2021	Romanent 2021
Total Romanents 2021	39.008,21	39.008,21

Ingressos 2022	Ingressos Previsió 2022	Ingressos Realitzat 2022	Diferència	% Desviament
Transferència Rectorat Model Funcionament	135.565,96	135.565,96		
Transferència telèfon	5.066,88	5.236,51	169,63	
Distribució Màsters Oficials	31.191,00	28.941,03	-2.249,97	
Distribució Study Abroad	8.000,00	14.066,06	6.066,06	
Retorn distribució màsters		8.276,82	8.276,82	
Altres ingressos	4.000,00	2.867,95	-1.132,05	
TOTAL INGRESSOS 2022	183.823,84	194.954,33	11.130,49	6%

TOTAL INGRESSOS 2022 + ROMANENTS 2021	222.832,05	233.962,54	11.130,49	5%
--	-------------------	-------------------	------------------	-----------

Traspessos	Traspessos Previsió 2022	Traspessos Realitzat 2022	Diferència	% Desviament
Transferència Departaments	20.334,89	19.209,20	-1.125,69	
Transferència serveis comuns Bellaterra(BB)	3.051,24	3.051,24		
Transferència serveis comuns Sabadell	4.066,98	4.066,98		
Aportació fons bibliogràfic Sabadell/Bellaterra	7.500,00	7.500,00		
Aportació a SID Socials	450,00	450,00		
Distribució Study Abroad 15% ingressos curs 20/21-C011401	1.200,00	1.218,30	18,30	
Cofinançament assessorament EINES		1.000,00	1.000,00	
Traspessos a Màsters Oficials	26.520,00	26.364,58	-155,42	
Total Traspessos	63.123,11	62.860,30	-262,81	0%

Despeses	Despeses Previsió 2022	Despeses Realitzat 2022	Diferència	% Desviament
1 Rep.i Conservació Edificis i Construc. i Terrenys i jardins	18.000,00	50.325,83	32.325,83	
2 Rep. I Instal·lacions tècniques	12.000,00	17.848,96	5.848,96	
3 Rep.Maç. i equip d'oficina	2.000,00	896,61	-1.103,39	
4 Rep.Equip informàtic i audiovisuals	5.000,00	5.311,74	311,74	
5 Rep. Altres material i equip	1.000,00		-1.000,00	
6 Servei telefònic i Fax	3.000,00	3.306,65	306,65	
7 Correus	500,00	469,96	-30,04	
8 Transport i missatgeria	500,00	45,15	-454,85	
9 Mobiliari	43.000,00	14.426,02	-28.573,98	
10 Equips inventariables(informàtic i audiovisual)	10.000,00	3.295,13	-6.704,87	
11 Altres equips inventariables	1.000,00		-1.000,00	
12 Subscripcions en revistes i material documental centralit.	22.000,00	19.769,92	-2.230,08	
13 Programes d'informatització	7.000,00	9.836,04	2.836,04	
14 Despeses Publicacions (externes/UAB)	4.000,00	2.968,13	-1.031,87	
15 Fotocòpies i enquadernacions	3.000,00	625,75	-2.374,25	
16 Material d'oficina	5.708,94	5.705,17	-3,77	
17 Altres suministres	2.000,00	2.379,63	379,63	
18 Altres serveis	6.000,00	8.079,71	2.079,71	
19 Atencions socials i conferències	5.000,00	2.204,74	-2.795,26	
20 Despeses viatges personal	3.000,00	2.431,23	-568,77	
21 Comunicació	3.000,00	2.308,64	-691,36	
22 Altres despeses	3.000,00	3.021,19	21,19	

Total Despeses 2022	159.708,94	155.256,20	-4.452,74	-3%
----------------------------	-------------------	-------------------	------------------	------------

Total DESPESES+TRASPASSOS 2022	222.832,05	218.116,50	-4.715,55	-2%
---------------------------------------	-------------------	-------------------	------------------	------------

PROPOSTA PRESSUPOST 2023 DEGANAT FACULTAT D'ECONOMIA I EMPRESA**RESUM GENERAL**

Pressupost 2023 PROPOSTA	
TOTAL INGRESSOS 2023 + ROMANENTS 2022	227.240,54
<i>Romanents 2022 C011400</i>	<i>15.846,04</i>
<i>Ingressos 2023</i>	<i>211.394,50</i>
TOTAL DESPESES +TRASPASSOS	227.240,54
<i>Traspassos 2023</i>	<i>68.049,54</i>
<i>Despeses 2023</i>	<i>159.191,00</i>
SALDO FINAL PREVIST 2023	0,00

DETALL PARTIDES

Total Romanents 2022 C11400	15.846,04
------------------------------------	------------------

Ingressos 2023	Ingressos Previsió 2023
Transferència Funcionament	135.565,96
Transferència extraordinària de funcionament (+10%)	13.547,84
Distribució Màsters Oficials	33.215,76
Distribució Study Abroad curs 22/23	12.000,00
Subvenció VR d'Economia Equipaments	2.064,94
Altres ingressos	15.000,00
Total Ingressos 2023	211.394,50

TOTAL INGRESSOS 2023 + ROMANENTS 2022	227.240,54
--	-------------------

Previsió Traspassos 2023	
Transferència Departaments	20.334,60
Transferència serveis comuns Bellaterra(BB)	3.354,96
Transferència serveis comuns Sabadell	4.066,98
Aportació fons bibliogràfic Sabadell/Bellaterra	7.500,00
Aportació a SID Socials	450,00
Distribució Study Abroad 15% ingressos curs 21/22	2.109,00
Acord FEiE-CREIS	2.000,00
Traspassos a Màsters Oficials	28.234,00
Total Traspassos	68.049,54

Previsió Despeses 2023	
1 Rep.i Conservació Edificis i Construc. i Terrenys i jardins	43.000,00
2 Rep. I Instal·lacions tècniques	15.000,00
3 Rep.Maq. i equip d'oficina	3.000,00
4 Rep.Equip informàtic i audiovisuals	3.000,00
5 Rep. Altres material i equip	1.000,00
6 Correus	1.000,00
7 Transport i missatgeria	500,00
8 Mobiliari	20.000,00
9 Equips inventariables	5.000,00
10 Subscripcions en revistes i material documental centralit.	22.000,00
11 Programes d'informatització	8.000,00
12 Despeses Publicacions (externes/UAB)	3.000,00
13 Fotocòpies i enquadernacions	2.000,00
14 Material d'oficina	6.000,00
15 Altres suministres	6.000,00
16 Altres serveis	6.000,00
17 Atencions socials i conferències	4.000,00
18 Despeses viatges	3.000,00
19 Comunicació (becari)	3.000,00
20 Altres despeses	4.691,00
Total Despeses 2023	159.191,00

Total DESPESES+TRASPASSOS 2023	227.240,54
---------------------------------------	-------------------

**SISTEMA DE GARANTIA INTERNA
DE QUALITAT (SGIQ)**

MANUAL DEL SISTEMA DE GARANTIA
INTERNA DE QUALITAT

Centre: Facultat d'Economia i Empresa

Versió: 04

Data: juny 2023

Realitzat per: Degana i Vicedegana de Qualitat i Innovació Docent

Aprovat per: Junta de Facultat (29-06-2023)

INFORMACIÓ GENERAL DE LA FACULTAT D'ECONOMIA I EMPRESA

FACULTAT	FACULTAT D'ECONOMIA I EMPRESA
DEGANA	Judith Panadés Martí
DOMICILI SOCIAL	Campus Universitari de Bellaterra 08193 Cerdanyola del Vallès
Pàgina web	https://www.uab.cat/economia-empresa/
TELÈFON/FAX	+34.93.581.10.41

Versió	Data	Motiu de modificació	Responsable de l'elaboració	Responsable de l'aprovació	Data d'aprovació
00	Gener 2015	Disseny inicial	Degà i Responsable de Qualitat	Junta de Facultat	29/01/2015
01	Febrer 2019	Revisió del SGIQ 2016-2017	Degà i Vicedegana de Qualitat i Innovació Docent	Junta de Facultat	18/03/2019
02	Juny 2020	Revisió del SGIQ 2019-2020	Degà i Vicedegana de Qualitat i Innovació Docent	Junta de Facultat	16/07/2020
03	Juny 2022	Revisió del SGIQ 2020-2021	Degana i Vicedegana de Qualitat i Innovació Docent	Junta de Facultat	29/06/2022
04	Juny 2023	Revisió del SGIQ 2021-2022	Degana i Vicedegana de Qualitat i Innovació Docent	Junta de Facultat	29/06/2023

MANUAL del SGIQ de la Facultat d'Economia i Empresa

ÍNDIX

1. LA FACULTAT D'ECONOMIA I EMPRESA.....	4
1.1. Presentació.....	4
1.2. Estructura.....	9
2. POLÍTICA DE QUALITAT DE LA FACULTAT D'ECONOMIA I EMPRESA.....	15
2.1. Trajectòria de la Facultat d'Economia i Empresa en política de qualitat.....	15
2.2. Política i objectius de qualitat docent.....	17
3. EL SISTEMA DE GARANTIA INTERNA DE QUALITAT (SGIQ).....	20
3.1. Presentació del SGIQ.....	20
3.2. Organització del SGIQ.....	21
3.3. Responsabilitats lligades al SGIQ.....	27
3.4. Els grups d'interès i la seva participació.....	31
3.5. Gestió documental.....	32
3.5.1. Les dades.....	32
3.5.2. El gestor documental.....	33
3.6. Informació pública i rendició de comptes.....	34
3.6.1 Informació pública.....	34
3.6.2 Rendició de comptes interna.....	34
3.6.3 Rendició de comptes externa.....	34

1. LA FACULTAT D'ECONOMIA I EMPRESA

1.1. Presentació

L'actual Facultat d'Economia i Empresa (FEiE) és el resultat de la fusió de la Facultat de Ciències Econòmiques i Empresariales al Campus UAB de Bellaterra i de l'Escola Universitària d'Estudis Empresariales al Campus de Sabadell. La seva creació com a centre únic va ser ratificada el 2009 pel Departament d'Innovació, Universitats i Empresa de la Generalitat de Catalunya (Ordre de 12 de juny de 2009 – DOGC núm. 5404, 19.06.2009).

La fusió duta a terme l'any 2009 va representar l'etapa final i coherent d'un llarg procés en què, de manera independent però paral·lela, les dues institucions educatives havien desenvolupat sinergies recíproques, a més de consolidar-se i afirmar-se com a centres d'ensenyament superior en l'àmbit de Barcelona, Catalunya i Espanya.

La Facultat d'Economia i Empresa és el segon centre en volum d'estudiants de la UAB. Segons dades del curs 2020/2021, el nombre total d'estudiants matriculats és de 3063, dels quals 2951 són estudiants de grau i 123 són estudiants de màster. El personal adscrit a la Facultat està format per personal acadèmic, 193 persones i PAS, 62 persones.

TRAJECTÒRIA HISTÒRICA

1942: Fundació de l'Escola de Comerç, un centre d'ensenyament en règim de patronat integrat, entre altres, per l'Ajuntament de Sabadell, el Banc de Sabadell, el Gremi de Fabricants de Sabadell, l'Institut Industrial de Terrassa i la Cambra Oficial de Comerç i d'Indústria de Sabadell, i que serà l'origen de la futura Escola Universitària d'Estudis Empresariales de Sabadell.

1968: Naixement de la Facultat de Ciències Econòmiques.

1972: L'Escola de Comerç s'adscriu, com a Escola Universitària d'Estudis Empresariales (EUÉE), a la Universitat Autònoma de Barcelona (Decret núm. 1378 de 10 de maig de 1972), constituint, junt amb l'antiga Escola Universitària d'Informàtica, el Campus de Sabadell de la UAB.

A partir del curs 1972-1973: La seu de la Facultat de Ciències Econòmiques s'ubica de manera definitiva al Campus de Bellaterra.

1975: Es llicencia la seva primera promoció d'estudiants de la Facultat de Ciències Econòmiques.

Entre 1992 i 2010: A la Facultat de Ciències Econòmiques s'imparteixen les titulacions d'Administració i Direcció d'Empreses i d'Economia.

Curs 2001-2002: S'afegeix la doble titulació d'Administració i Direcció d'Empreses i Dret.

Curs 2003-2004: S'afegeix la titulació de segon cicle d'Investigació i Tècniques de Mercat.

Curs 2010-11: La nova Facultat d'Economia i Empresa inaugura, al Campus de Bellaterra, tres graus universitaris que recullen i representen amb visió de futur l'experiència sedimentada en el passat: els graus d'Administració i Direcció d'Empreses, el d'Administració i Direcció d'Empreses i Dret i el d'Economia. Al Campus de Sabadell s'inicien els nous graus universitaris de Comptabilitat i Finances, i Empresa i Tecnologia, que representen la culminació d'una trajectòria sempre atenta a l'evolució constant dels models d'organització empresarial i de la demanda de capital humà per part dels nous sectors productius.

El curs 2011-12 i el curs 2014-15 es posen en marxa, respectivament, els grups en anglès dels graus d'Administració i Direcció d'Empreses, i d'Economia amb la intenció d'avançar en la internacionalització dels estudis oferts per la Facultat.

El curs 2019/2020 es crea el CREIS. El Centre d'Estudis i de Recerca en Emprenedoria i Innovació Social (CREIS) neix de la necessitat de millorar el coneixement de l'emprenedoria i la innovació social, generant noves dades i analitzant aquest fenomen en profunditat a partir d'un equip interdisciplinari d'investigació. El CREIS comença la seva activitat al juliol del 2019 adscrit al Departament d'Empresa de la Facultat i té la voluntat de convertir-se en un referent acadèmic amb una crida explícita a la recerca en aquest camp d'estudi. A més, el CREIS sorgeix com un dels pilars bàsics d'un projecte més ampli, l'Espai Innova en Emprenedoria Social (*eines*), on la recerca es complementarà amb la formació i la transferència de coneixement a la societat.

DOS CAMPUS

D'acord amb la trajectòria històrica que conforma la creació de l'actual Facultat d'Economia l'any 2009, el centre té dos seus acadèmiques al Campus Bellaterra i al Campus Sabadell.

Campus Bellaterra. Ubicat al centre neuràlgic de la UAB en un entorn privilegiat amb vocació de servei integral (Sala de Cinema i altres activitats culturals, Servei d'Idiomes, Biblioteques, Vila Universitària, Treball Campus, i altres serveis).

Campus Sabadell. Ubicat al centre de Sabadell, a prop de la Fira de Sabadell i de l'Hospital Parc Taulí, on la UAB hi té una Unitat Docent Hospitalària. Campus compartit amb l'Escola d'Enginyeria de la UAB.

L'existència de dos campus dota d'una riquesa d'espais pràcticament única per una Facultat universitària. Alhora, comporta una complexitat organitzativa que exigeix una bona definició de responsabilitats i una bona coordinació en la presa i execució de decisions acadèmiques, tècniques i logístiques.

En aquest context, la part acadèmica té com a pilars fonamentals dues Secretaries de Facultat (la pròpiament dita de Facultat i la secretaria territorial), a més d'una coordinació docent al Campus Sabadell per part del Departament d'Empresa, que és el departament més gran de la Facultat i el que més docència imparteix també al Campus Sabadell.

La part tècnica consta de dos implants del Servei d'Informàtica, dos unitats o serveis d'informàtica distribuïda (SID) el SID de Ciències Socials i el SID del Campus de Sabadell, que dona suport in situ a les necessitats TIC en general, i a les aules d'informàtica en particular.

La part logística s'expressa en l'existència de dues Administracions, l'Administració de Centre i l'Administració de Serveis del Campus de Sabadell, de les quals depenen orgànicament en cada cas una Gestió Acadèmica i un centre de Suport Logístic i Punt d'Informació ("SLiPI").

En resum, a diferències de pràcticament tots els altres centres de la UAB, la Facultat d'Economia i Empresa té una gran complexitat organitzativa en tots els seus vessants essencials. En conseqüència, l'organització i govern del centre requereix d'una assignació de funcions ben definida que sigui molt operativa i garanteixi, alhora, una àmplia coordinació en l'anàlisi i presa de decisions.

OFERTA FORMATIVA DE GRAU

Grau d'Administració i Direcció d'Empreses (ADE). Acreditació excel·lent (2015), acreditació dimensió internacional (2016) i renovació per acreditació institucional (2021) per AQU-Catalunya. Impartit al Campus de Bellaterra.

- Un grup de matí i un grup de tarda en català i/o castellà, amb 160 estudiants de nou accés.
- Un grup del doble grau amb Dret, amb 80 estudiants de nou accés.

Grau d'Economia (ECO). Acreditació excel·lent (2015), acreditació dimensió internacional (2016) i renovació per acreditació institucional (2021) per AQU-Catalunya. Impartit al Campus de Bellaterra.

Un grup de matí i un grup de tarda en català i/o castellà, amb 150 estudiants de nou accés.

- Un grup de matí en anglès, amb 40 estudiants de nou accés.

Grau de Comptabilitat i Finances (CiF). Acreditació favorable (2015) i renovació per acreditació institucional (2021) per AQU-Catalunya. Impartit al Campus de Sabadell.

- Un grup de matí i un grup de tarda en català i/o castellà, amb 150 estudiants de nou accés.

Grau d'Empresa i Tecnologia (EiT). Acreditació favorable (2015) i renovació per acreditació institucional (2021) per AQU-Catalunya. Impartit al Campus de Sabadell.

- Un grup de matí en català i/o castellà, amb 80 estudiants de nou accés.

OFERTA FORMATIVA DE GRAU EN ANGLÈS

Grau d'Administració i Direcció d'Empreses (ADE) impartit íntegrament en anglès. Emmarcat en la memòria del Grau d'ADE, el Grau d'ADE en Anglès disposa de grup propi.

- Un grup de matí en anglès, amb 70 estudiants de nou accés.

Grau d'Economia (ECO) impartit íntegrament en anglès. Emmarcat en la memòria del Grau d'Economia, el Grau d'Economia en Anglès disposa de grup propi.

- Un grup de matí en anglès, amb 40 estudiants de nou accés.

Aquest dos grups es caracteritzen per un alumnat molt més propens que la resta a participar dels programes de mobilitat (Erasmus + i UAB Exchange Programme, en particular). També són

grups amb molta demanda per part dels estudiants *incoming* de la Facultat i fins i tot d'altres Facultats.

OFERTA FORMATIVA DE MÀSTER

La majoria dels màsters oficials de la Facultat s'imparteixen íntegrament en anglès, això facilita que l'alumnat procedeixi de diferents països creant un ambient internacional i multicultural molt enriquidor.

Màster en Anàlisi Econòmica (MAE). Impartit íntegrament en anglès, amb acreditació excel·lent (2019, Resolució de 18 de maig de 2020 del Consejo de Universidades que renova l'acreditació del títol universitari). Prèviament havia rebut l'acreditació excel·lent (2015), la menció International Masters Programme de la AGAUR (atorgada el 3 de juny del 2014), i la dimensió d'internacionalització favorable per AQU-Catalunya(2016). Renovació per acreditació institucional (2021).

Màster en Economia i Administració d'Empreses (MEBA). Impartit íntegrament en anglès, amb acreditació favorable per AQU-Catalunya(2019, Resolució de 18 de maig de 2020 del Consejo de Universidades que renova l'acreditació del títol universitari). Renovació per acreditació institucional (2021).

Màster en Gestió, Organització i Economia de l'Empresa (MMOBE). Impartit íntegrament en anglès, amb acreditació excel·lent (2015), amb la menció International Masters Programme de la AGAUR atorgada el 3 de juny del 2014, i dimensió d'internacionalització favorable (2016), per AQU-Catalunya. Aquest és un màster interuniversitari amb la Universidad Pública de Navarra i la Universitat de les Illes Balears. Renovació per acreditació institucional (2021).

Màster en Màrqueting (MUM). Impartit encastellà, acreditació favorable (2019)per AQU-Catalunya. Prèviament ja havia rebut l'acreditació favorable (2015). Renovació per acreditació institucional (2021).

Màster en Recerca Aplicada en Economia i Empresa (MAREB). Impartit íntegrament en anglès, amb acreditació excel·lent per AQU-Catalunya (2019, Resolució de 18 de maig de 2020 del Consejo de Universidades que renova l'acreditació del títol universitari). Prèviament havia rebut l'acreditació excel·lent (2015), amb la menció International Masters Programme de la AGAUR atorgada el 3 de juny del 2014, i dimensió d'internacionalització favorable (2016), per AQU-Catalunya. Renovació per acreditació institucional (2021).

La FEiE també participa en els següents màsters interuniversitaris:

QEMErasmus Mundus en Models i Mètodes d'Economia Quantitativa (QEM). Impartit íntegrament en anglès, juntament amb les universitats de Paris1 Panthéon-Sorbonne de França (coordinadora), Università Ca'Foscari di Venezia d'Itàlia, Universität Bielefeld d'Alemanya, Université Catholique de Louvain (Bèlgica) i Warsaw School of Economics (Polònia). Renovació per acreditació institucional (2021).

Màster en Història Econòmica. Impartit íntegrament en castellà, s'ofereix juntament amb la Universitat de Barcelona (coordinadora), després de renovar el conveni en el que anteriorment hi havia també la col·laboració amb la Universidad de Zaragoza. A partir del curs 2020/2021 s'oferirà la versió reverificada, que ha permès una renovació d'estructura i continguts.

Master in Labour Economics (MiLE). Impartit íntegrament en anglès, s'ofeirirà a partir del curs 2020/2021 juntament amb la Universitat de Barcelona (coordinadora) i la Universitat de Girona.

Finalment, la FEiE coordina un màster interfacultatiu:

Màster en Emprenedoria i Innovació Social (MEINS). Màster interdisciplinar en el que participen 7 dels 13 centres de la UAB, es va iniciar el curs 2021/2022. L'objectiu del MEINS és tecnificar i professionalitzar l'alumnat amb inquietuds emprenedores i proporcionar els instruments per passar de les idees (i/o projectes) a la creació d'entitats o empreses que permetin la implementació efectiva d'aquestes idees i projectes.

OFERTA FORMATIVA DE DOCTORAT

L'oferta formativa de doctorat no és objecte del processos del SGIQ, però per la seva varietat i qualitat reconeguda és un element molt important en la vida acadèmica de la Facultat. Per aquest motiu es considera necessari incloure la descripció dels programes de doctoral en aquesta presentació del centre, per obtenir així una visió completa de la Facultat.

Programa de doctorat en Economia Aplicada. S'orienta a la preparació d'investigadors amb un sòlid coneixement en teoria econòmica, mètodes quantitius i eines metodològiques, que els hi permeten desenvolupar una recerca d'economia aplicada original i d'alta qualitat.

Programa de doctorat DEMO (*Doctorate in Economics, Management and Organization*). És la culminació d'un procés de formació iniciat amb el MMOBE amb l'objectiu de possibilitar la realització d'una investigació rigorosa i competitiva internacionalment sobre els processos de gestió d'organitzacions.

Programa de doctorat IDEA. El programa de doctorat IDEA està organitzat conjuntament amb la Barcelona School of Economics i suposa una continuació del Màster en Anàlisi Econòmica. Després d'acabar els cursos del programa de màster, els estudiants poden sol·licitar l'admissió al programa de doctorat per dur a terme investigació acadèmica d'alt nivell. A IDEA, els estudiants gaudeixen d'un elevat grau d'interacció estudiant-professorat i un entorn de recerca estimulant. Els doctorats i doctorades fan carrera professional a l'àmbit acadèmic, al sector privat i a institucions governamentals i no governamentals. El Programa de Postgradua IDEA forma part de la xarxa ENTER d'universitats europees.

Programa de doctorat IDEM. El programa de Doctorat en Emprenedoria i Gestió (IDEM) promou una investigació acadèmica competitiva a nivell internacional que pugui contribuir significativament a la ciència i a la generació de nou coneixement social útil en l'àmbit de l'emprenedoria i de la gestió de petites empreses. El Programa IDEM ofereix un marc acadèmic d'investigació científica de qualitat orientat principalment a la publicació a les revistes més importants del camp.

OFERTA FORMATIVA PROFESSIONALITZADORA

Programes de pràctiques. Tots els graus permeten la realització de pràctiques curriculars en empreses específiques on l'alumnat adquireix les competències pròpies de la seva formació. Cal destacar que els graus d'ADE i Economia impartits íntegrament en anglès tenen garantides pràctiques en empreses en les que l'idioma de funcionament és l'anglès.

També el **Màster Universitari de Màrqueting (MUM)**, permet de forma optativa la realització d'un mòdul de pràctiques professionals (10 ECTS) i el **Màster en Emprenedoria i Innovació**

Social (MEINS) contempla un mòdul obligatori (15 ECTS) de pràctiques en què l'estudiant realitza 375 hores de treball en l'entitat que li ha estat assignada.

Programa Universitat-Empresa (PUE). El PUE és un reconegut programa de Cooperació Educativa que proporciona a l'estudiant la possibilitat d'aplicar els coneixements rebuts a la Universitat i facilita la seva incorporació al món professional amb un mínim d'experiència.

El programa neix en el curs 1989/1990 per tal de satisfer la necessitat de combinar el estudis d'Administració i Direcció d'Empreses i les pràctiques a empreses i institucions. Dos són el objectius fonamentals del PUE: (1) Apropar la Universitat a l'empresa a fi de cobrir amb eficiència les necessitats comunes; (2) Facilitar la professionalització de l'estudiant mitjançant la seva formació pràctica a l'empresa.

El Programa Universitat-Empresa incorpora pràctiques externes supervisades per un tutor/a en empreses i institucions per als estudiants dels Graus d'ADE i ECO en el 3r i 4t curs, prèviament seleccionats segons el seu expedient acadèmic i amb el perfil adient per realitzar la tasca prevista en el pla de formació, sense que impliqui una relació laboral.

En resum, els trets característics de l'oferta formativa de la Facultat són la qualitat i diversitat dels ensenyaments; la vocació internacional de la formació proporcionada; i la capacitació professional que proporcionen tots els graus, ja sigui a través dels programes tradicionals de pràctiques curriculars o a partir del programa de formació en alternança PUE. També destaca el servei que es proporciona a la societat en oferir torns íntegrament de matí o de tarda, la qual cosa permet satisfer la demanda de persones que per necessitat han de compatibilitzar un treball amb la millora de la seva formació.

La vocació internacional s'expressa en una àmplia oferta formativa íntegrament en anglès incloent dos graus acreditats favorablement amb dimensió internacional, una gran varietat de màsters oficials (tres d'ells també amb acreditació favorable de la dimensió internacional) i diversos programes de doctorat. Addicionalment, aquesta orientació internacional es visualitza en el ràpid desenvolupament i bona acollida dels programes d'intercanvi que oferim, i es reflecteixen les publicacions científiques, projectes de recerca, i programes de seminaris plenament alineats amb els estàndards internacionals característics de qualsevol institució acadèmica de prestigi.

La formació en alternança representada pel Programa Universitat-Empresa, ha estat un tret característic en els graus d'ADE i ECO. Aquests graus alternen períodes de pràctiques a les empreses amb períodes d'estudi a la universitat. La resta de graus de la Facultat van introduir al 2014 les pràctiques en el seu currículum, inclosos els impartits íntegrament en anglès, i des de llavors han consolidat una prestigiosa i exitosa oferta.

1.2. Estructura

La Facultat d'Economia i Empresa acull els ensenyaments superiors de les àrees de coneixement d'Economia i Empresa (*Economics and Business*) que s'imparteixen actualment a la UAB.

Òrgans de Govern. Segons l'article 5 del Reglament de la FEiE els seus òrgans de govern són:

1. a) La Junta de Facultat.
b) La Junta Permanent de Facultat.

- c) El degà o la degana i l'Equip de Deganat.
- 2. a) Les coordinadores i els coordinadors d'estudis.
- b) La Junta Electoral de la Facultat.
- c) El Consell d'Estudiants de la Facultat.

La Junta de Facultat és l'òrgan col·legiat de govern de la FEiE, d'acord amb l'article 85 dels Estatus de la UAB. Segons l'article 7 del Reglament de la Facultat, està composta per:

- a) La degana o degà, que la presideix; la vicedegana o vicedegà d'Afers Docents i Acadèmics; la vicedegana o vicedegà d'Economia i Serveis; la secretària o secretari territorial del Campus de Sabadell; la secretària o secretari de la Facultat; la coordinadora o coordinador d'estudis de cadascuna de les titulacions de grau adscrites a la Facultat i les directores o directors dels Departaments adscrits a la Facultat (o membres de l'equip de direcció o de la comissió executiva del Departament en qui deleguin).
- b) Una representació del personal acadèmic amb vinculació permanent a la Universitat de cadascun dels departaments que imparteixen docència a la Facultat formada per un total de 33 membres, incloent-hi els membres nats explícitats a l'apartat a que pertanyin a aquesta mateixa categoria.
- c) Una representació de la resta de personal acadèmic i investigador en formació de cadascun dels departaments que imparteixen docència a la Facultat formada per un total de sis persones, incloent-hi els membres nats explícitats a l'apartat a que pertanyin a aquesta mateixa categoria.
- d) Una representació de l'alumnat de les diferents titulacions de la Facultat formada per un total de 19 membres.
- e) Una representació del personal d'administració i serveis adscrit a la Facultat, dels departaments adscrits a la Facultat, i també el personal interfacultatiu que hi presta serveis formada per un total sis membres.

La Junta de la Facultat té, com a mínim, cinc comissions delegades amb caràcter permanent: la Comissió d'Afers Docents i Acadèmics de les Titulacions Impartides a la Facultat, la Comissió d'Economia i Serveis de la Facultat, la Comissió de Qualitat, la Comissió de Màster del Centre i la Comissió d'Igualtat.

L'equip de govern de la Facultat d'Economia i Empresa està format pel degà o degana, la secretària o el secretari de Facultat, la secretària o secretari territorial del Campus de Sabadell i sis vicedegans o vicedeganes d'acord amb les funcions descrites a la Taula 1. També hi participen les coordinacions de grau, de màster, d'intercanvis, del Programa de Cooperació Educativa Universitat-Empresa, del Programa Tutoresport, la Tutora d'Estudiants amb Necessitats Especials i la Representant de les Polítiques d'Igualtat a la Facultat, les seves funcions queden recollides a la Taula 2.

Taula 1: Equip de govern de la FEiE i sinopsis de funcions. 2021-2024

Càrrec	Funcions
Degana Presideix la Junta de Facultat, la Junta Permanent i la Comissió de Qualitat	Representar la Facultat. Dirigir, coordinar i supervisar les activitats de la Facultat. Responsable d'executar els acords de la Junta de Facultat i la Junta Permanent.
Secretari de la Facultat (i responsables TICs i Comunicació) Presideix la Junta Electoral del Centre	Fedatari de les actes o acords que emanen dels òrgans de la Facultat i responsable de la custòdia de la documentació. Responsable de convocar la Junta de Facultat i la Junta Permanent. Responsable de la comunicació de la Facultat i del desplegament tecnològic.
Secretari Territorial del Campus de Sabadell	Responsable de la coordinació integral amb el Campus Sabadell
Vicedegana d'Afers Docents i Acadèmics Presideix la Comissió d'Afers Docents i Acadèmics	Responsable de l'organització i desenvolupament de les activitats docents i acadèmiques.
Vicedegà d'Economia i Serveis Presideix la Comissió d'Economia	Responsable de la distribució de dotacions pressupostàries entre departaments i serveis de la Facultat. També de l'execució de les partides pressupostàries de la Facultat.
Vicedegà d'Estudis de Postgrau (i responsable Internacionalització) Presideix la Comissió de Màsters del Centre	Responsable de la coordinació dels Màsters Universitaris oficials i de la interlocució amb l'Escola de Postgrau (programes propis de formació afins). Responsable dels programes de mobilitat.
Vicedegà d'Alumnat i Promoció	Responsable de les relacions amb l'alumnat i les accions de promoció de la Facultat
Vicedegà d'Inserció Laboral, Emprenedoria i Pràctiques	Responsable de les pràctiques curriculars de grau i de la coordinació dels responsables dels diferents programes de pràctiques. Responsable de l'organització i desplegament de les accions d'emprenedoria entre el alumnat.
Vicedegana de Qualitat i Innovació Docent	Responsable del desplegament del SGIQ i d'informar del seu seguiment. Responsable del seguiment del Pla d'Acció Tutorial.

Taula 2: Coordinacions diverses i sinopsis de funcions. 2021-2024

Càrrec	Funcions
Coordinacions de Grau Participen a la Comissió d' Afers Docents i Acadèmics	Dirigir i coordinar els ensenyaments de la titulació. Fer el seguiment de les Guies Docents de les assignatures amb el suport administratiu adient. Elaborar l'informe de seguiment de la titulació.
Coordinacions dels Màsters Universitaris Participen a la Comissió de Màster del Centre	Dirigir, organitzar i coordinar els ensenyaments de la titulació Proposar i programar els plans formatius amb el suport administratiu adient. Elaborar l'informe de seguiment de la titulació.
Coordinacions d'intercanvis Es reuneixen amb el Vicedegà d'internacionalització	Responsable de coordinar els intercanvis en les titulacions de la Facultat. Responsable de l'actualització i seguiment dels convenis de mobilitat i intercanvi de l'alumnat.
Coordinacions de Pràctiques Curriculars	Responsable del programes de pràctiques curriculars de cada grau.
Coordinació del Programa de Cooperació Educativa Universitat-Empresa	Responsable general del PUE, de les relacions amb la Fundació Parc de Recerca de la UAB, i del manteniment dels contactes externs (cerca, negociació i seguiment de les empreses participants en el programa).
Coordinació del Programa Tutoresport	Responsable de l'assignació d'esportistes d'alt nivell a un tutor personal per tal d'ajudar a fer compatible la seva carrera acadèmica amb l'activitat esportiva.
Tutora d'Estudiants amb Necessitats Especials	Responsable del suport a estudiants amb Necessitats Educatives Específiques (programa PIUNE) per garantir que qualsevol persona pugui accedir als estudis superiors amb igualtat d'oportunitats.
Representant de les Polítiques d'Igualtat a la Facultat	Vetlla per l'aplicació dels Plans d'Igualtat de la UAB a la Facultat d'Economia i Empreses.

La Figura 1 il·lustra l'organigrama de l'equip de govern de la FEiE. L' estructura administrativa del centre es resumeix a la Figura 2.

Figura 1. Organigrama de l'Equip de Govern de la FEiE



Figura 2. Estructura administrativa Facultat Economia i Empresa



2. POLÍTICA DE QUALITAT DE LA FACULTAT D'ECONOMIA I EMPRESA

2.1. Trajectòria de la Facultat d'Economia i Empresa en política de qualitat

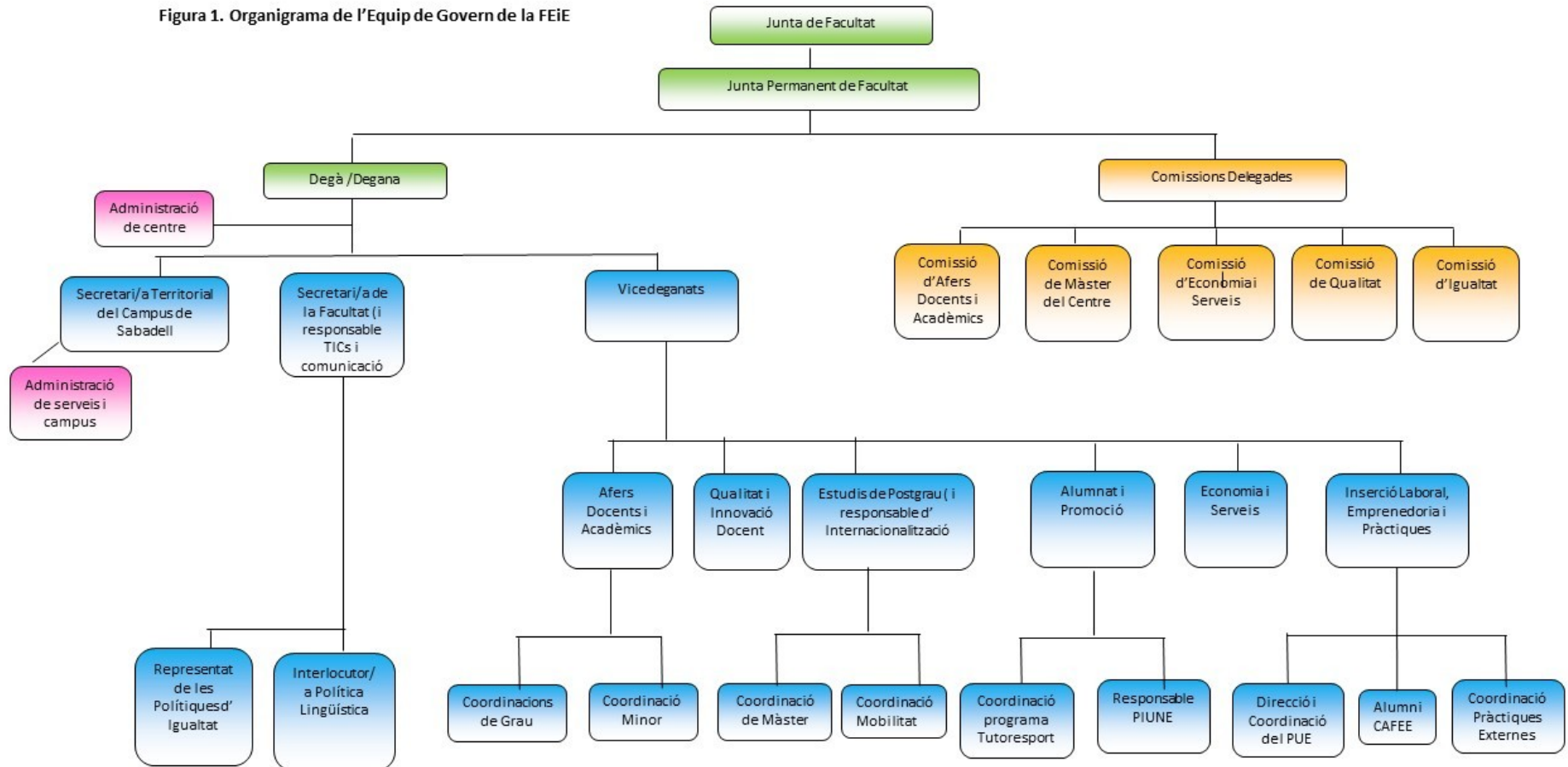
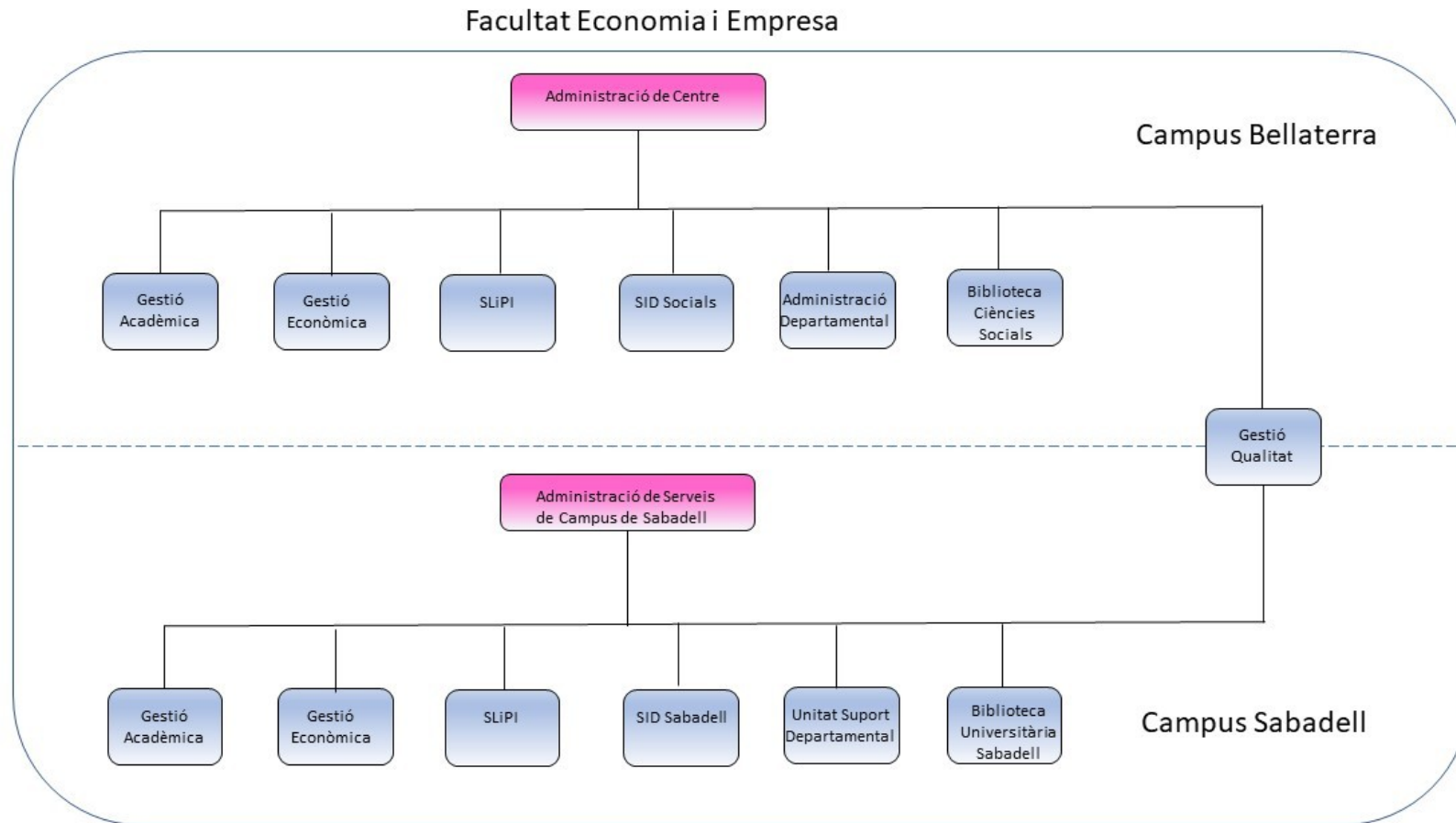
La política de qualitat de la FEiE comparteix la premissa de la UAB que es fonamenta en el fet que la qualitat no és un concepte aïllat, és una actitud i una manera de fer les coses que s'ha de tenir en compte en totes i cadascuna de les activitats de la FEiE. Per tant, els objectius de la política de qualitat són inherents als objectius de la política global de l'Equip de Deganat i és subsidiària de la política de qualitat de la UAB.

El procés de creació de la Facultat d'Economia i Empresa al curs 2009-2010, suposa l'elaboració del reglament (Acord del Consell de Govern de 02/12/2009) on ja es recollia com a funcions de la Facultat "Participar en els processos d'avaluació de la qualitat i promoure la millora de la qualitat de les activitats d'ensenyament" (article 4, j). D'aquesta manera es feia explícit el compromís del centre amb la qualitat.

També, la creació de noves titulacions seguint el Marc VSMA (verificació, seguiment, modificació i acreditació) suposa incorporar la qualitat entesa com a millora continua. La Facultat d'Economia i Empresa van tancar exitosament al 2015 el primer cicle (V-S-M-A) amb l'acreditació de totes les seves titulacions. Amb l'experiència acumulada i conscients de la importància de l'assegurament de la qualitat com a segell en l'espai europeu d'educació superior, es va continuar treballant per incorporar la cultura de la qualitat a totes les activitats de la Facultat.

El 18 de desembre de 2014 s'aprova per la Junta de Facultat la creació de la Comissió de Qualitat de la Facultat d'Economia i Empresa on són membres nats:

- la degana o el degà, que la presideix
- la vicedegana o el vicedegà d'Afers Docents i Acadèmics
- la vicedegana o el vicedegà d'Estudis de Postgrau
- l'administradora o l'administrador de centre
- la persona responsable de Qualitat.

La composició d'aquesta comissió no era representativa de tots els grups d'interès de la Facultat, i a més no figurava al reglament com a comissió delegada de la Junta de Facultat. En el marc del procés de revisió del SGIQ (2016/2017) es proposa la reforma de la composició de la Comissió de Qualitat de la Facultat. A la Junta de Facultat del 11/04/2018 s'aproven les seves funcions i també la modificació de la composició d'aquesta comissió.

La revisió del reglament (06/02/2019) incorpora la "Comissió de Qualitat" com a comissió delegada de la Junta de Facultat. Aquesta comissió té les següents funcions:

- a) Elaborar, actualitzar i fer el seguiment de la política i els objectius de qualitat del centre.
- b) Vetllar per la difusió i la implantació de la política i els objectius de qualitat.
- c) Elaborar, actualitzar i revisar el Sistema de Garantia Interna de Qualitat (SGIQ) del centre.
- d) Vetllar per la difusió i la implantació de l'SGIQ.

- e) Vetllar per l'actualització i el manteniment del quadre de comandament del centre.
- f) Participar activament en els processos de seguiment i acreditació de les titulacions del centre.

Posteriorment, seguint les recomanacions del Comitè d'Avaluació Externa (CAE), i aprofitant la revisió del reglament (15/03/2022) per tal d'incorporar la Comissió d'Igualtat, es fa un canvi en la composició, substituint els "tres persones representants del professorat, dels quals almenys una ha d'impartir docència als màsters oficials del centre" per "les directores o directors dels Departaments adscrits a la Facultat (o els membres de l'equip de direcció o de la Comissió executiva del Departament en qui deleguin).

La composició de la comissió de Qualitat és la següent:

- la degana o el degà, que la presideix
- la vicedegana o el vicedegà responsable de Qualitat i Innovació Docent
- la vicedegana o el vicedegà d'Afers Docents i Acadèmics, en representació de les coordinacions de les titulacions de grau
- la vicedegana o el vicedegà d'Estudis de Postgrau, en representació de les coordinacions de les titulacions de màster
- les directores o els directors dels departaments adscrits a la Facultat (o els membres de l'equip de direcció o de la comissió executiva del departament en qui deleguin)
- l'administradora o administrador de centre del campus de Bellaterra
- l'administradora o administrador de serveis del campus de Sabadell
- la gestora o el gestor de Qualitat, que actua com a secretari/a de la Comissió
- una persona representant dels estudiants matriculats als graus del centre
- una persona representant dels estudiants matriculats als màsters oficials del centre
- una persona representant del PAS.

La degana va presentar a la Junta de Facultat (24/10/2022) el "[Pla anual d'objectius 2022-2023](#)". En el Pla anual d'objectius 2022-2023 es recullen les accions de millora a realitzar en el marc del "Pla estratègic de la Facultat d'Economia i Empresa (2021-2024)" i d'acord amb el nou "Pla Estratègic de la UAB 2018-2030".

Seguint el procés PE01, l'Equip de Deganat actual va presentar en el moment de la seva elecció, presenta a la Junta de Facultat (22/06/2021) el Pla Estratègic (2021-2024) amb els objectius i la política a seguir pel que fa a qualitat.

2.2. Política i objectius de qualitat docent

MISSIÓ DE LA FACULTAT D'ECONOMIA I EMPRESA:

La Facultat d'Economia i Empresa té com a missió generar i transmetre coneixement en l'àmbit de l'economia i de l'empresa, mitjançant processos d'aprenentatge i de recerca rigorosos i amb estàndards internacionals de qualitat.

VISIÓ DE LA FACULTAT D'ECONOMIA I EMPRESA.

La Facultat d'Economia i Empresa vol ser capdavantera en la generació i transmissió de coneixements vinculats al funcionament de l'economia i de les empreses sota els principis bàsics de servei públic, d'igualtat d'oportunitats i de no discriminació. La Facultat té com a objectiu principal la capacitació intel·lectual i professional del seu alumnat amb estàndards internacionals de qualitat que li permeti ser altament competitiu en un entorn laboral canviant. Cal potenciar entre l'alumnat la seva capacitat de lideratge, esperit crític i emprenedor, i la sensibilitat per a la resolució dels problemes i desequilibris socioeconòmics que afecten la nostra societat.

ÀREES D'ACTUACIÓ (EIXOS) I LÍNIES ESTRATÈGIQUES DE LA FACULTAT D'ECONOMIA I EMPRESA:

EL pla estratègic de la Universitat Autònoma de Barcelona (UAB) conté 6 línies estratègiques d'actuació per l'horitzó 2030. Aquests línies són les següents:

1. Oferta docent multidisciplinària, multilingüe i capaç de donar resposta a les necessitats de la societat, amb el suport de la recerca i de models pedagògics innovadors i de qualitat.
2. Responsabilitat en la transformació social mitjançant la generació i la transferència de coneixement.
3. Les persones de la UAB són el seu principal actiu.
4. Els campus de la UAB: espais per afavorir la relació, la confluència i la cohesió dels diferents col·lectius de la comunitat universitària.
5. Model de governança autònom, participatiu i transparent, amb un sistema de gestió eficaç i eficient.
6. Consolidació del reconeixement internacional com una universitat innovadora i de qualitat.

Seguint les mateixes línies definides anteriorment, presentem un pla estratègic basat en els 6 eixos estratègics següents que guiaran l'acció de l'equip de Deganat de la Facultat d'Economia i Empresa (FEiE) de la UAB en el proper mandat 2021-2024:

1. Millorar i vetllar per la qualitat docent dels estudis de la FEiE
2. Ser responsables socialment
3. Vetllar i impulsar la comunitat FEiE
4. Campus de la FEiE
5. Governança interna
6. Projecció Internacional

Taula 3: Pla estratègic de la FEiE 2021-2024 amb objectius estratègics i relació amb el Pla estratègic de la UAB 2018-2030

Pla estratègic de la FEiE 2018-2021	Pla Estratègic de la UAB 2018-2030
<p>Eix estratègic 1: QUALITAT DOCENT</p>  <ol style="list-style-type: none"> 1. Millorar la qualitat docent 2. Millorar el rendiment de l'alumnat 3. Assegurar l'eficàcia dels processos interns de millora de la qualitat docent 	<p>Línia estratègica</p> <p>1 </p> <p>Qualitat docent</p> <p>Oferta docent multidisciplinària, multilingüe i capaç de donar resposta a les necessitats de la societat, amb el suport de la recerca i de models pedagògics innovadors i de qualitat</p>
<p>Eix estratègic 2: RESPONSABILITAT SOCIAL</p>  <ol style="list-style-type: none"> 1. Estimular la inserció laboral i la capacitat emprenedora de l'alumnat 2. Contribuir a una economia i una societat sostenible i igualitària 3. Promoure entre l'alumnat l'esperit crític i la capacitat d'identificar la informació veraç 	<p>Línia estratègica</p> <p>2 </p> <p>Responsabilitat social</p> <p>Responsabilitat en la transformació social mitjançant la generació i la transferència de coneixement</p>
<p>Eix estratègic 3: VETLLAR I IMPULSAR LA COMUNITAT FEIE</p>  <ol style="list-style-type: none"> 1. Millorar la imatge de marca i el sentiment de pertinença 2. Enriquir la capacitat relacional i el capital social de l'alumnat 	<p>Línia estratègica</p> <p>3 </p> <p>Comunitat UAB</p> <p>Les persones de la UAB són el seu principal actiu</p>
<p>Eix estratègic 4: CAMPUS DE LA FEIE</p>  <ol style="list-style-type: none"> 1. Modernitzar els espais i les infraestructures dels Campus de Bellaterra i Sabadell 	<p>Línia estratègica</p> <p>4 </p> <p>Campus UAB</p> <p>Els Campus de la UAB: espais per afavorir la relació, la confluència i la cohesió dels diferents col·lectius de la comunitat universitària</p>

Eix estratègic 5: GOVERNANÇA



1. Assegurar la qualitat integral i eficiència dels processos
2. Garantir la transparència i publicitat dels processos i resultats
3. Recolzar les Administracions de Centre en el procés de millora de la qualitat i eficiència de processos administratius

Línia estratègica

5



Model de governança eficient

Model de governança autònom, participatiu i transparent, amb un sistema de gestió eficaç i eficient

Eix estratègic 6: PROJECCIÓ INTERNACIONAL



1. Millorar la qualitat i eficiència dels serveis i processos administratius de suport a la internacionalització de la FEiE
2. Consolidar el perfil internacional de la FEiE
3. Potenciar la docència en anglès

Línia estratègica

6



Projecció internacional

Consolidació del reconeixement internacional com una universitat innovadora i de qualitat

3. EL SISTEMA DE GARANTIA INTERNA DE QUALITAT (SGIQ)

3.1. Presentació del SGIQ

El Sistema de Garantia Interna de Qualitat de la Facultat d'Economia i Empresa (SGIQ_FEIE) de la Universitat Autònoma de Barcelona (UAB) declara el ferm compromís de la Facultat d'oferir uns programes formatius de qualitat, i per això dissenya i implementa un Sistema de Garantia Interna de Qualitat (SGIQ) que garanteix l'avaluació i la millora dels seus graus i màsters.

El SGIQ_FEIE que aquí es presenta segueix les directrius del programa AUDIT i els estàndards i les directrius de garantia de la qualitat establerts per l'ENQA (*European Association for Quality Assurance in Higher Education*), organisme europeu d'avaluació de la qualitat. L'ENQA (<http://www.enga.eu/>) difon informació i experiències en matèria de qualitat de l'educació superior a les agències europees d'assegurament de la qualitat, als poders públics i centres d'educació superior.

L'objectiu del SGIQ de la FEIE és garantir la qualitat de tots els seus programes formatius. La garantia de qualitat implica:

- Uns programes formatius ben dissenyats d'acord amb les necessitats de la societat.
- Un sistema de seguiment que permeti l'actualització i continua millora dels programes formatius.
- Una política de personal que atregui al millor professorat i professionals i els ofereixi els mitjans per a la constant actualització dels seus coneixements i el seu creixement professional i personal.
- Uns recursos personals, materials i de serveis que permetin el desenvolupament de l'activitat docent en les millors condicions.
- Uns sistemes de suport a l'estudiant que garanteixin l'adquisició de competències i els orientin en la seva vida acadèmica i professional.
- Una política de mobilitat que assegurí l'accés dels estudiants als programes internacionals i estatals.
- Un sistema de seguiment de totes aquestes accions que permeti detectar i corregir les possibles disfuncions.

Tot això s'ha de dur a terme sota les premisses de:

- Legalitat. Tots els processos expliciten les bases legals i normatives de referència. Adequació a les directrius europees i nacionals referents a qualitat.
- Difusió i transparència, tant del disseny del SGIQ com dels resultats obtinguts.
- Rendició de comptes a la comunitat universitària i als agents socials.

3.2. Organització del SGIQ

Els processos del SGIQ s'han dissenyat per assegurar la qualitat dels programes formatius de la Facultat d'Economia i Empresa de la UAB i es classifiquen en tres categories: Processos

estratègics, processos clau i processos de suport (veure taula 4) i la figura 3 mostra el mapa de processos del SGIQ i permet veure la interrelació entre ells.

Taula 4. Relació de processos del SGIQ de la Facultat d'Economia i Empresa

TIPOLOGIA	PROCÉS
ESTRATÈGIC	PE01 Definició de la política i objectius de qualitat PE02 Definició, desplegament i seguiment del SGIQ PE03 Disseny, creació i extinció de titulacions. Mapa de titulacions PE04 Definició de la política del PDI PE05 Definició de la política del PAS, formació i avaluació
CLAU	PC01 Definició de perfils d'ingrés, graduació i accés als estudis PC02 Programació docent de les assignatures. Guies docents PC03 Gestió de les pràctiques externes PC04 Orientació a l'estudiant PC05 Avaluació de l'Estudiant PC06 Gestió de la mobilitat PC07 Seguiment, avaluació i millora de les titulacions PC08 Modificació de les titulacions PC09 Gestió documental PC10 Acreditació de titulacions de graus i màsters universitaris PC11 Gestió del Treballs de Fi d'Estudis (TFE)
SUPORT	PS01 Formació i Innovació Docent del PDI PS02 Gestió de recursos materials PS03 Gestió dels serveis PS04 Organització acadèmica PS05 Gestió de les queixes, suggeriments i felicitacions PS06 Satisfacció dels grups d'interès PS07 Inserció laboral dels titulats PS08 Informació pública i rendició de comptes PS09 Avaluació del PDI

Figura 3. Mapa de processos del SGIQ de la FEiE

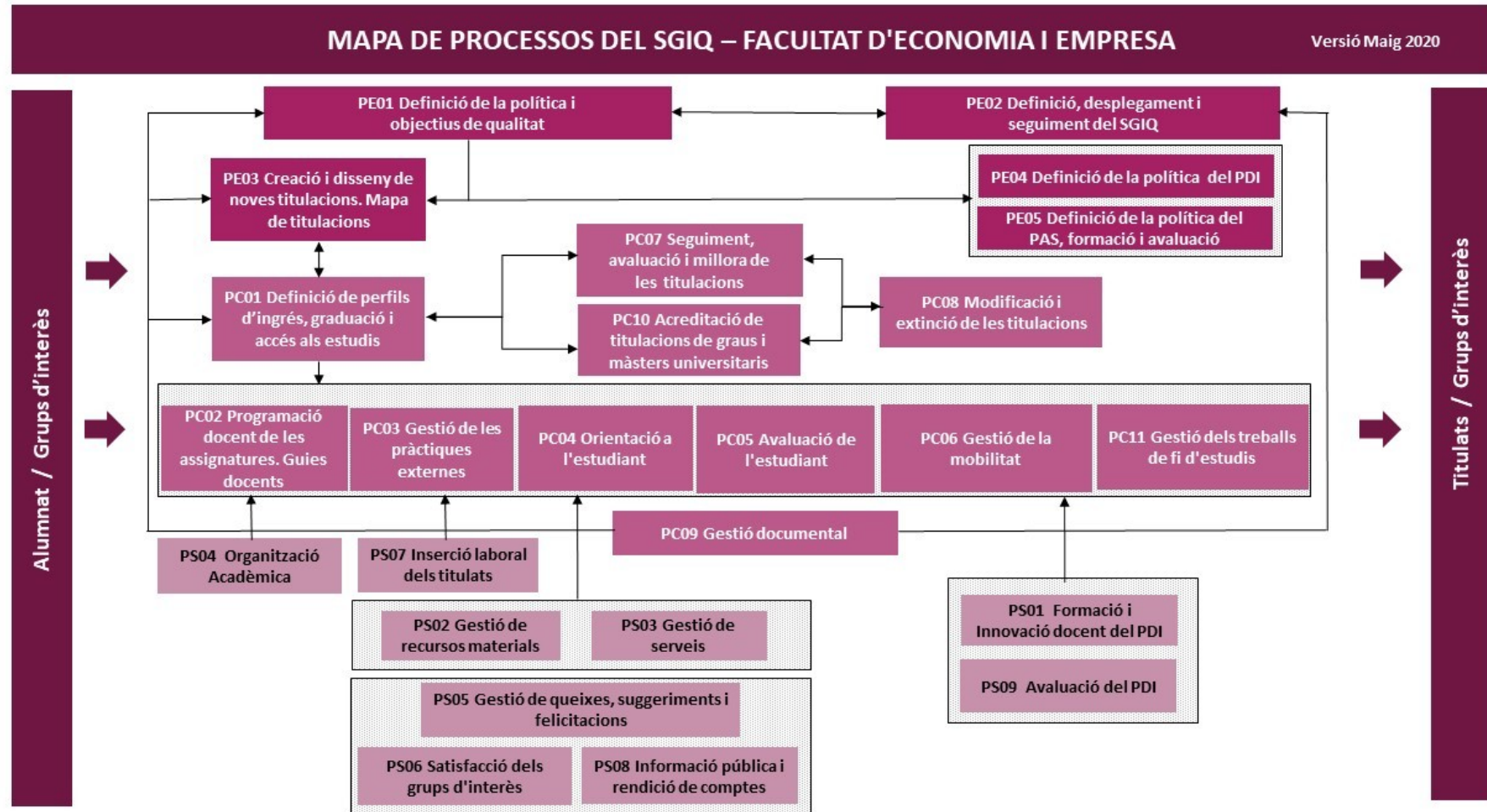

Els **processos estratègics** són els que proporcionen directrius per a la resta de processos.

Els **processos clau** són aquells directament vinculats al procés educatiu i són, per tant, els processos que tenen un impacte més significatiu en l'alumnat.

Els **processos de suport** donen suport als processos clau o estratègics, facilitant la consecució dels seus objectius.

La correspondència entre les comissions delegades de la Junta de la Facultat amb els processos es detallen a la taula 5. No apareixen en aquesta taula els processos directament vinculats amb la política del PAS i la seva formació i avaluació (PE05). La raó és que les comissions delegades de la Junta de Facultat no tenen competència sobre aquests processos que són específics del personal d'administració i serveis.

Taula 5. Comissions que participen en el desenvolupament dels processos

COMISSIONS DELEGADES DE LA JUNTA DE FACULTAT				
Comissió d'Afers Docents i Acadèmics	Comissió de Màster del Centre	Comissió d'Economia i Serveis	Comissió de Qualitat	Comissió d'Igualtat
PE03				
PE04	PE03			
PC01	PE04		PE01	
PC02	PC01		PE02	
PC03	PC02		PE04	
PC04	PC03	PE04	PC07	
PC05	PC04	PE05	PC08	PE04
PC06	PC05	PS02	PC09	PE05
PC07	PC07	PS03	PC10	PC04
PC08	PC08	PS05	PS01	
PC10	PC10	PS08	PS06	
PC11	PC11		PS08	
PS04			PS09	
PS01				
PS07				

El manual de processos del SGIQ s'ha desenvolupat prenent com a fil conductor les directrius del programa AUDIT. La taula 6 mostra quins són els processos que donen resposta a cada una de les set directrius AUDIT, així com els objectius d'aquests processos.

Taula 6. Relació entre els processos del SGIQ_FEiE i les directrius AUDIT

Directriu AUDIT	Objectius	Procés de la FEiE
<p>1. Com la Universitat defineix la seva política i els seus objectius de qualitat de la formació.</p>	<p>Definir els objectius i la política de qualitat de la Universitat com a part indistingible al Pla director. Determinar, avaluar i revisar periòdicament els objectius i la política de qualitat.</p> <p>Assignar recursos i establir les responsabilitats que facin possible assolir els esmentats objectius.</p>	<p>PE01 Definició de la política i els objectius de qualitat</p>
<p>2. Com la Universitat garanteix la qualitat dels programes formatius.</p>	<p>Determinar, avaluar i revisar periòdicament l'oferta formativa de la Universitat (mapa de titulacions), detectant les necessitats de la societat en matèria d'educació superior, definint els objectius educatius, dissenyant els plans d'estudi d'acord amb els criteris d'acreditació vigents i utilitzant els resultats de l'avaluació per millorar l'eficiència de l'oferta formativa.</p>	<p>PE02 Definició, desplegament i seguiment del SGIQ_FEiE</p> <p>PE03 Disseny, creació i extinció de titulacions. Mapa de titulacions</p> <p>PC01 Definició de perfils d'ingrés, graduació i accés als estudis</p> <p>PC07 Seguiment, avaluació i millora de les titulacions</p> <p>PC08 Modificació de titulacions</p> <p>PC10 Acreditació de titulacions oficials</p> <p>PS06 Satisfacció dels grups d'interès</p> <p>PS07 Inserció laboral dels titulats</p>

Directriu AUDIT	Objectius	Procés de la FEiE
<p>3. Com la Universitat desenvolupa els seus programes formatius per afavorir l'aprenentatge de l'estudiant.</p>	<p>Determinar, avaluar i revisar periòdicament les accions implicades en el desenvolupament dels programes formatius en el seu sentit més ampli, incloses les accions orientades a afavorir l'aprenentatge dels estudiants.</p>	<p>PC01 Definició de perfils d'ingrés, graduació i accés als estudis PC02 Programació docent de les assignatures. Guies docents PC03 Gestió de les pràctiques externes PC04 Orientació a l'estudiant PC05 Avaluació de l'estudiant PC06 Gestió de la mobilitat dels estudiants PC07 Seguiment, avaluació i millora de les titulacions PC10 Acreditació de titulacions oficials PC11 Gestió del Treballs de Fi d'Estudis PS04 Organització acadèmica PS05 Gestió de queixes, suggeriments i felicitacions</p>
<p>4. Com la Universitat garanteix la qualitat del personal acadèmic i del PAS.</p>	<p>Establir els circuits i processos a través dels quals es defineix la política de personal de la Universitat, referent a les necessitats de personal i a la carrera professional del PDI i del PAS.</p> <p>Avaluar i revisar periòdicament els objectius de la política de personal, promovent-ne la modificació sempre que sigui necessari per assolir una gestió eficient dels RRHH de la Universitat.</p>	<p>PE04 Definició de la política del PDI PE05 Definició de la política del PAS, formació i avaluació PC02 Programació docent de les assignatures. Guies docents PS01 Formació del PDI PS06 Satisfacció dels grups d'interès PS09 Avaluació del PDI</p>

Directriu AUDIT	Objectius	Procés de la FEiE
<p>5. Com la Universitat garanteix la qualitat dels seus recursos materials i dels seus serveis.</p>	<p>Gestionar de forma eficaç els recursos materials (infraestructures, locals i equipament) per assegurar que les accions formatives puguin desenvolupar-se amb eficàcia i amb la qualitat requerida.</p>	<p>PS02 Gestió de recursos materials PS03 Gestió de serveis</p>
<p>6. Com la Universitat recull i analitza els resultats per a la millora dels seus programes formatius.</p>	<p>Establir els circuits de recollida d'evidències i facilitar l'accés a la informació a les persones encarregades d'analitzar-les, amb l'objectiu d'avaluar i revisar periòdicament els programes formatius de la universitat i el funcionament del sistema de qualitat mateix.</p>	<p>PC07 Seguiment, avaluació i millora de les titulacions PC09 Gestió documental PC10 Acreditació de titulacions de graus i màsters universitaris</p>
<p>7. Com la Universitat publica la informació i ret comptes sobre els seus programes formatius.</p>	<p>Garantir l'accés a la informació sobre els programes formatius als col·lectius implicats en els mateixos (professors, estudiants, PAS i societat).</p> <p>Retre comptes quan correspongui a tots els col·lectius implicats sobre els resultats del programa formatiu en el seu sentit més ampli (Pla director, oferta formativa, desenvolupament dels programes, personal PDI i PAS, recursos materials).</p>	<p>PC07 Seguiment, avaluació i millora de les titulacions PC09 Gestió documental PC10 Acreditació de titulacions de graus i màsters universitaris PS08 Informació pública i rendició de comptes</p>

Taula 7 Correspondència entre les dimensions de certificació del SGIQ (AQU) i els Estàndards i Directrius per a l'assegurament de la qualitat en l'EEES-2015 (ESG) (ENQA)

ESG 2015 (ENQA)	DIMENSIÓ CERTIFICACIÓ SGIQ (AQU)					
	1 Revisió i millora del SGIQ	2 Disseny, revisió i millora dels programes formatius	3 Ensenyament-aprenentatge i suport als estudiants	4 Personal acadèmic	5 Recursos materials i serveis	6 Informació pública i retiment de comptes
1.1 Política d'assegurament de la qualitat	PE01 PE02					PE01 PE02
1.2 Disseny i aprovació dels programes		PE03 PC01 PS06				
1.3 Aprenentatge, ensenyament i avaluació centrats en l'alumnat		PC02	PC01 PC02 PC03 PC04 PC05 PC06 PC11			
1.4 Admissió, progressió, reconeixement i certificació de l'alumnat			PS04			
1.5 Professorat				PE04 PS01 PS09		
1.6 Recursos d'aprenentatge i de suport a l'alumnat			PS05		PE05 PS02 PS03	
1.7 Gestió de la informació	PC09					PC09
1.8 Informació pública						PS08
1.9 Seguiment permanent i revisió periòdica dels programes	PC07	PC07 PC08 PS07	PC07 PS07			
1.10 Assegurament extern de la qualitat de manera cíclica	PC10	PC10				

Taula 8. Correspondència entre els processos del SGIQ-FEiE 2020 i les dimensions de certificació del SGIQ (AQU)

PROCESSOS SGIQ-FEiE 2020			DIMENSÍO CERTIFICACIÓ SGIQ (AQU)					
Tipologia	Procés		1 Revisió i millora del SGIQ	2 Disseny, revisió i millora dels programes formatius	3 Ensenyament-aprenentatge i suport als estudiants	4 Personal acadèmic	5 Recursos materials i serveis	6 Informació pública i retiment de comptes
Estratègic	PE01	Definició de la política i objectius de qualitat	ESG 1.1					ESG 1.1
	PE02	Definició, desplegament i seguiment del SGIQ	ESG 1.1					ESG 1.1
	PE03	Disseny, creació i extinció de titulacions. Mapa de titulacions		ESG 1.2				
	PE04	Definició de la política del PDI				ESG 1.5		
	PE05	Definició de la política del PAS, formació i avaluació					ESG 1.6	
Clau	PC01	Definició dels perfils d'ingrés, graduació i accés als estudis		ESG 1.2	ESG 1.3			
	PC02	Programació docent de les assignatures. Guies docents		ESG 1.3	ESG 1.3			
	PC03	Gestió de les pràctiques externes			ESG 1.3			
	PC04	Orientació a l'estudiant			ESG 1.3			
	PC05	Avaluació de l'estudiant			ESG 1.3			
	PC06	Gestió de la mobilitat dels estudiants			ESG 1.3			
	PC07	Seguiment, avaluació i millora de les titulacions	ESG 1.9	ESG 1.9	ESG 1.9			
	PC08	Modificació de titulacions		ESG 1.9				
	PC09	Gestió documental	ESG 1.7					ESG 1.7
	PC10	Acreditació de titulacions oficials	ESG 1.10	ESG 1.10				
	PC11	Gestió dels treball final d'estudis (TFE)			ESG 1.3			
Suport	PS01	Formació del PDI				ESG 1.5		
	PS02	Gestió de recursos materials					ESG 1.6	
	PS03	Gestió dels serveis					ESG 1.6	
	PS04	Organització acadèmica			ESG 1.4			
	PS05	Gestió de queixes, suggeriments i felicitacions			ESG 1.6			
	PS06	Satisfacció dels col·lectius		ESG 1.2				

	PS07	Inserció laboral dels titulats		ESG 1.9	ESG 1.9			
	PS08	Informació pública i rendició de comptes						ESG 1.8
	PS09	Avaluació del PDI				ESG 1.5		

3.3. Responsabilitats lligades al SGIQ

L'establiment d'un sistema de gestió de la qualitat i el manteniment i millora dels estàndards assolits són tasques compartides per tots els agents implicats en els afers propis de la Facultat d'Economia i Empresa.

La definició de la política i objectius de qualitat és responsabilitat de l'Equip de Deganat, representat per la degana de la Facultat. Per tal de garantir la participació dels grups d'interès en la definició dels objectius i la política de qualitat a la Facultat d'Economia i Empresa es va crear el 18/12/2014 la Comissió de Qualitat. La seva composició actual i funcions van ser aprovades a la Junta de Facultat del 11/04/2018 (i modificada la composició al 06/02/2019 i posteriorment al 15/03/2022) estan detallades al reglament de la Facultat.

El desplegament i seguiment del SGIQ de la FEiE correspon a la vicedegana de Qualitat i innovació Docent, que delega la propietat dels diferents processos als membres de l'Equip de Deganat responsables dels mateixos. Els responsables de cada procés reben el suport dels responsables de la gestió de cada procés (Taula 7).

La comissió de Qualitat del centre és responsable d'elaborar, actualitzar i revisar el Sistema de Garantia Interna de Qualitat (SGIQ) del centre i a més, ha de vetllar per la seva difusió i implantació.

La Junta de Facultat és la responsable de l'aprovació del SGIQ, a partir d'ell i de l'informe de Seguiment del Centre, l'Equip de Deganat elabora el Pla Anual d'Objectius. El Pla Anual d'Objectius es presentat a la Junta de Facultat del centre per donar comptes de l'acompliment dels objectius de qualitat i presentar les accions a desenvolupar per aconseguir els objectius marcats al Pla Estratègic de la Facultat.

En l'àmbit de cada titulació, la coordinació és responsable de l'aplicació i seguiment del processos que afectin a la titulació, i de l'elaboració de la documentació necessària pels documents de seguiment, acreditació i modificació, supervisats per la vicedegana d'Afers Docents i Acadèmics, pel vicedegà d'Estudis de Postgrau (i responsable d'Internacionalització), i per la vicedegana de Qualitat i Innovació Docent.

Taula 9. Responsabilitat dels processos del SGIQ de la Facultat d'ECONOMIA i EMPRESA

Procés SGIQ	Responsable	Càrrec	Suport tècnic i/o administratiu
Manual del Sistema de Garantia Interna de Qualitat de la UAB	Judith Panades Martí M. Dolors Márquez Cebrián	Degana de la Facultat Vicedegana de Qualitat i d'Innovació Docent	Gestió de la Qualitat
PROCESSOS ESTRATÈGICS			
PE01 Definició de la política i objectius de qualitat	Judith Panades Martí	Degana de la Facultat	Gestió de la Qualitat
PE02 Definició, desplegament i seguiment del SGIQ	M. Dolors Márquez Cebrián	Vicedegana de Qualitat i d'Innovació Docent	Gestió de la Qualitat
PE03 Disseny, creació i extinció de titulacions. Mapa de titulacions	Maria Antònia Tarrazón Rodón Àlex Rialp Criado	Vicedegana d'Afers Docents i Acadèmics Vicedegà d'Estudis de Postgrau (i responsable d'Internacionalització)	Gestió de la Qualitat
PE04 Definició de la política del PDI	Judith Panades Martí	Degana de la Facultat	Secretaria de Deganat
PE05 Definició de la política del PAS, formació i avaluació	Esther Ponsà Sánchez Vicenç Sellés Martínez	Administradora de Centre Administrador de Serveis del Campus de Sabadell	Secretaria d'Administració (Bellaterra i Sabadell)

Procés SGIQ	Responsable	Càrrec	Suport tècnic i/o administratiu
PROCESSOS CLAU			
PC01 Definició de perfils d'ingrés, graduació i accés als estudis	Maria Antònia Tarrazón Rodón Àlex Rialp Criado	Vicedegana d'Afers Docents i Acadèmics Vicedegà d'Estudis de Postgrau (i responsable d'Internacionalització)	Gestions acadèmiques (Bellaterra i Sabadell)
PC02 Programació docent de les assignatures. Guies docents	Maria Antònia Tarrazón Rodón Àlex Rialp Criado	Vicedegana d'Afers Docents i Acadèmics Vicedegà d'Estudis de Postgrau (i responsable d'Internacionalització)	Gestions acadèmiques (Bellaterra i Sabadell)
PC03 Gestió de les pràctiques externes	Valeri Sorolla Amat	Vicedegà d'Inserció Laboral, Ocupabilitat i de Pràctiques Curriculars	Gestions acadèmiques (Bellaterra i Sabadell)
PC04 Orientació a	Àlex Rialp	Vicedegà d'Estudis de Postgrau	Gestió de la Qualitat

l'estudiant	Criado Jordi Perdiguero	(i responsable d'Internacionalització) Vicedegà d'Alumnat i Promoció	
PC05 Avaluació de l'Estudiant	Maria Antònia Tarrazón Rodón Àlex Rialp Criado	Vicedegana d'Afers Docents i Acadèmics Vicedegà d'Estudis de Postgrau (i responsable d'Internacionalització)	Gestions Acadèmiques (Bellaterra i Sabadell)
PC06 Gestió de la mobilitat	Àlex Rialp Criado	Vicedegà d'Estudis de Postgrau (i responsable d'Internacionalització)	Gestions Acadèmiques (Bellaterra i Sabadell) - Unitat d'Intercanvis
PC07 Seguiment, avaluació i millora de les titulacions	M. Dolors Márquez Cebrián	Vicedegana de Qualitat i d'Innovació Docent	Gestió de la Qualitat
PC08 Modificació de les titulacions	M. Dolors Márquez Cebrián	Vicedegana de Qualitat i d'Innovació Docent	Gestió de la Qualitat
PC09 Gestió documental	M. Dolors Márquez Cebrián	Vicedegana de Qualitat i d'Innovació Docent	Gestió de la Qualitat
PC10 Acreditació de titulacions de graus i màsters universitaris	M. Dolors Márquez Cebrián	Vicedegana de Qualitat i d'Innovació Docent	Gestió de la Qualitat
PC11 Gestió del Treballs de Fi d'Estudis (TFE)	Maria Antònia Tarrazón Rodón Àlex Rialp Criado	Vicedegana d'Afers Docents i Acadèmics Vicedegà d'Estudis de Postgrau (i responsable d'Internacionalització)	Gestions acadèmiques (Bellaterra i Sabadell)

Procés SGIQ	Responsable	Càrrec	Suport tècnic i/o administratiu
PROCESSOS DE SUPORT			
PS01 Formació i Innovació Docent del PDI	M. Dolors Márquez Cebrián	Vicedegana de Qualitat i d'Innovació Docent	Gestió de la Qualitat
PS02 Gestió de recursos materials	Esther Ponsà Sánchez Vicenç Sellés Martínez	Administradora de Centre Administrador de Serveis del Campus de Sabadell	Secretaria d'Administració (Bellaterra i Sabadell)
PS03 Gestió dels serveis	Oriol Roca Sagalés Esther Ponsà Sánchez Vicenç Sellés Martínez	Vicedegà d'Economia i Serveis Administradora de Centre Administrador de Serveis del Campus de Sabadell	Secretaria d'Administració (Bellaterra i Sabadell)

PS04 Organització acadèmica	Maria Antònia Tarrazón Rodón Jose Checa Acosta Montse Andrés Díaz	Vicedegana d'Afers Docents i Acadèmics Gestor Acadèmic (Bellaterra) Gestora Acadèmica (Sabadell)	Gestions Acadèmiques (Bellaterra i Sabadell)
PS05 Gestió de les queixes, suggeriments i felicitacions	Esther Ponsà Sánchez Vicenç Sellés Martínez	Administradora de Centre Administrador de Serveis del Campus de Sabadell	Secretaria d'Administració (Bellaterra i Sabadell)
PS06 Satisfacció dels grups d'interès	M. Dolors Márquez Cebrián	Vicedegana de Qualitat i d'Innovació Docent	Gestió de la Qualitat
PS07 Inserció laboral dels titulats	Valeri Sorolla Amat	Vicedegà d'Inserció Laboral, Ocupabilitat i de Pràctiques Curriculars	Secretaria de Deganat
PS08 Informació pública i rendició de comptes	Xavier Vilà Carnicero	Vicedegà d'Economia i Serveis	Secretaria de Deganat
PS09 Avaluació del PDI	Judith Panades Martí	Degana de la Facultat	Secretaria de Deganat

3.4. Els grups d'interès i la seva participació

Els grups d'interès es defineixen com el conjunt de col·lectius, persones individuals o institucions directament relacionades amb el desenvolupament dels programes formatius i amb els seus resultats. És poden identificar sis grans grups d'interès:

- L'alumnat
- El professorat que imparteix la docència
- El personal d'administració i serveis (PAS)
- Les titulades i els titulats
- Els agents socials: empresariat, ocupadors, sindicats, col·legis professionals i institucions públiques
- La societat en general

Cadascun d'aquests grups té una via de participació en el funcionament de la FEiE.

L'alumnat, el professorat (PDI) i el PAS són els grups amb més participació en el funcionament de la FEiE. La seva representació en els òrgans de govern de la FEiE és la via per la qual intervenen directament en el seu funcionament (Taula 8).

Aquests grups d'interès participen en:

- La Junta de Facultat i la seva Junta Permanent
- En les comissions delegades de la Junta de Facultat:
 - o Comissió d'Afers Docents i Acadèmics
 - o Comissió d'Economia i Serveis
 - o Comissió de Màster del Centre
 - o Comissió de Qualitat
 - o Comissió d'Igualtat

Taula 10. Òrgans de participació dels diferents col·lectius de la FEiE

ORGANS de PARTICIPACIÓ	ALUMNAT	PDI	PAS
Junta de Facultat	X	X	X
Junta Permanent	X	X	X
Comissions d'Afers Docents i Acadèmics	X	X	X
Comissió de Màster del Centre	X	X	X
Comissió d'Economia i Serveis	X	X	X
Comissió de Qualitat	X	X	X
Comissió d'Igualtat	X	X	X

Els titulats i titulades participen en el funcionament de la FEiE mitjançant les enquestes d'inserció laboral [[Enquesta d'inserció de graduats 2020](#)], [l'Student Report](#) (informe elaborat pel Consell d'Estudiants de la Facultat sobre el funcionament de la Facultat), i a nivell institucional es disposa de l'[enquesta del grau de satisfacció dels titulats](#).

L'empresariat, ocupadors i representats dels sectors productius, i els col·legis professionals intervenen:

- Mitjançant les pràctiques externes i els informes d'avaluació de les mateixes.
- Mitjançant les reunions periòdiques del degà o degana i membres de l'Equip de Deganat de la FEiE, amb representants del Col·legi d'Economistes de Catalunya: el degà o la degana, el responsable de la gerència i el/la representant de l'Aula d'Economia.
- Mitjançant la participació del degà o degana en les següents activitats del Col·legi d'Economistes de Catalunya:
 - o Reunions de treball per presentar la Jornada dels Economistes.
 - o Selecció del candidat o candidata de la FEiE a millor currículum universitari de l'any.
 - o Sopar dels Economistes.
 - o Membre del jurat que atorga els Premis Joan Sardà Dexeus al millor llibre d'economia publicat l'any anterior i a la millor trajectòria professional en la difusió de l'economia.

- Mitjançant la participació directa de membres del professorat de la FEiE en els organismes de gestió del Col·legi d'Economistes de Catalunya.

Els sindicats i les institucions públiques intervenen:

- Mitjançant la elaboració dels marcs normatius de referència.
- Mitjançant els processos de validació i acreditació.

3.5. Gestió documental

La gestió de tota la documentació necessària per al funcionament del SGIQ és una activitat bàsica del mateix sistema. L'objectiu principal de la gestió documental és organitzar les accions per a la gestió i la ubicació de la documentació i la informació generada pel SGIQ de la Facultat d'Economia i Empresa, per garantir la creació, arxivament i l'accessibilitat dels diferents documents de manera fiable i controlada.

El contingut de la gestió documental implica els àmbits següents:

- Manual del SGIQ del Centre, gestionat per la tècnica de Qualitat de la Facultat.
- L'informe de revisió del SGIQ de la Facultat.
- Processos del SGIQ del Centre, gestionats per cadascun dels àmbits tècnics de suport de cada procés. L'estructura documental del procés inclou els possibles procediments, la documentació associada (*input*), la documentació generada (*output*), els indicadors, la ubicació de l'anterior documentació, l'informe de revisió i millora del procés i el pla de millora corresponent.
- Planificació de la revisió del processos del SGIQ.
- Espai de treball per les coordinacions de les titulacions, l'Equip de Deganat i la Gestió de Qualitat.

El procés PC09 formalitza l'actuació de la Facultat en matèria de gestió documental.

3.5.1. Les dades

La UAB té un sistema de bases de dades, DATA, un *Datawarehouse* (accessible via la intranet de la UAB), que recopila una gran part de la informació generada a la UAB en relació amb cinc àmbits: gestió acadèmica, recursos humans, investigació, gestió econòmica i infraestructures. L'àmbit de gestió acadèmica en particular emmagatzema dades sobre preinscripció i accés universitari, matrícula, rendiment acadèmic i plans docents, entre d'altres.

El DATA permet, a més, definir via el publicador DATADASH, informes transversals que visualitzen la informació d'una manera personalitzada segons les necessitats de l'usuari (establertes segons els rols o privilegis que s'atorguen als diferents col·lectius).

Les dades del DATA nodreixen altres sistemes *Datawarehouse* d'organismes oficials externs, això suposa que les dades estan sotmeses als mateixos filtres i processos de validació de la informació i per tant garanteix la fiabilitat.

Els sistemes *Datawarehouse* que el DATA alimenta són:

- El datawarehouse UNEIX. Creat per la Generalitat de Catalunya, amb la col·laboració de les universitats públiques catalanes, és el portal del sistema d'informació d'universitats i recerca de Catalunya. Actualment UNEIX és un element fonamental per a l'anàlisi comparatiu de les dades del sistema universitari català.

- El datawarehouse de la CRUE, Conferencia de Rectores de Universidades Españolas. La CRUE Universidades Españolas, és el principal interlocutor de les universitats amb el govern central. Publiquen un informe anual que proporciona les principals dades i xifres del sistema universitari espanyol.
- El datawarehouse SIIU, Sistema Integrado de Información Universitaria, del Ministerio de Educación, Cultura y Deporte. És una plataforma de recollida, processament, anàlisi i difusió de dades del sistema universitari espanyol.

A més del Datawarehouse, les aplicacions corporatives de l'àmbit acadèmic de la UAB recopilen tota la informació sobre plans d'estudi, professorat, plans docents, qualificacions i expedients acadèmics dels estudiants.

La transparència de les dades es realitza mitjançant:

- El Sistema d'Indicadors de Qualitat (SIQ) (<http://siq.uab.cat/>)
- La fitxa de cadascuna de les titulacions de grau i de màster universitari (Portal UAB: <http://www.uab.cat>-> Graus o <http://www.uab.cat>-> Màsters i postgraus).
- WINDDAT (<http://winddat.aqu.cat/>) indicadors docents per al desenvolupament i l'anàlisi de les titulacions del conjunt universitari català.

3.5.2. El gestor documental

El SGIQ_FEiE requereix un gestor documental informàtic i un sistema de gestió documental que defineixi el flux dels documents i el temps que s'han de guardar, que identifiqui clarament la vigència del document, que asseguri la gestió de versions i, sens dubte, que permeti recuperar els documents d'una forma eficient quan es requereixi.

Per a cada document es defineixen privilegis d'accés diferents per a cada col·lectiu.

En cada procés s'especifiquen els documents necessaris perquè es pugui desenvolupar (documents associats o inputs) i els documents que es generen en el procés (outputs). Tots ells es gestionen a través del sistema de gestió documental.

La Facultat ha dissenyat d'un espai One-Drive SGIQ_FEiE amb l'objectiu de registrar, arxivar i gestionar la documentació generada del seu SGIQ:

- Manual del SGIQ de la Facultat.
- L'informe de revisió del SGIQ de la Facultat.
- Processos que engloben el SGIQ de la Facultat.
- Indicadors generats.
- Informes de revisió.
- Pla de millores de cada procés.
- Pla de millores global.

Cada àmbit de responsabilitat garanteix el control de versions i la seva accessibilitat en les ubicacions pròpies.

Tanmateix l'espai web del [SGIQ de la Facultat](#) ha estat reestructurat per oferir informació actualitzada sobre els processos del SGIQ i del VSMA de les titulacions que s'imparteixen.

3.6. Informació pública i rendició de comptes

3.6.1 Informació pública

La FEiE està fortament compromesa amb els conceptes de transparència i rendició de comptes. Per això disposa dels següents instruments:

- El web de la FEiE, d'accés universal a través del qual es difonen els programes formatius, les notícies, les actuacions i els esdeveniments de la vida universitària.
- L'informe que la degana o el degà presenta a la Junta de Facultat, com a mínim, tres vegades l'any.
- L'informe de seguiment de les titulacions i centre que s'elabora en el marc del procés PC07.
- El Pla estratègic de la Facultat i el Pla anual d'objectius que és d'accés universal des de la pàgina web de la FEiE.
- El procés PC10 d'acreditació de les titulacions i l'informe d'AQU.
- L'informe de revisió anual del SGIQ, que actua com a memòria sobre el funcionament dels processos, i l'anàlisi i rendiment de comptes de l'acompliment de les accions de millora proposades.

3.6.2 Rendició de comptes interna

La rendició de comptes interna es realitza a través de les comissions competents en els programes formatius: Junta de Facultat, Junta Permanent i les seves comissions delegades de la Junta de Facultat. En tots aquests òrgans col·legiats hi ha representació de professorat, estudiants i PAS. En les seves reunions periòdiques reben informació i tenen la possibilitat de sol·licitar explicacions detallades, així com presentar suggeriments i propostes alternatives.

3.6.3 Rendició de comptes externa

El procés PS08 (informació pública i rendició de comptes) formalitza l'actuació de la UAB en matèria d'informació pública i rendició de comptes amb un nivell de detall molt més elevat que el presentat en aquests apartats.

Descripció de la revisió	<p>Aquest informe recull els aspectes més rellevants de la revisió dels 25 processos que conformen el Sistema de Garantia Interna de Qualitat (SGIQ) de la Facultat d'Economia i Empresa.</p> <p>El procés de revisió s'ha realitzat seguint el previst al procés <i>PE02 Definició, desplegament i seguiment del SGIQ</i>. Un cop s'aprova la revisió dels processos, es publica l'actualització a l'espai web de Qualitat de la FEiE, juntament amb el Manual del SGIQ i l'informe de revisió del SIGQ. Els informes de revisió de cada procés es recullen a l'Espai <i>One Drive</i> propi del Deganat de la Facultat i és accessible a tots els membres de l'equip de deganat.</p>
Període revisat	2021-2022
Responsables de la revisió	Relació de processos del SGIQ de la Facultat d'Economia i Empresa, responsables i suport (Taula 2 Manual)
Data de la revisió:	Juny 2023
Data d'aprovació:	Junta de Facultat 29/06/2023

Organització i planificació del procés de revisió

En aquesta revisió no s'ha pogut seguir la planificació que havia establerta (dues fases: seguiment i revisió) degut a l'endarreriment en la recollida d'indicadors.

Es revisarà de nou amb els suports tècnics el [calendari per a la recollida d'indicadors](#) i revisar les [ubicacions](#) de tota la documentació generada en cada procés (l'atac informàtic ha suposat el canvi d'algunes de les ubicacions de la documentació relacionada amb els processos). A més, s'establiran unes dates màximes de lliurament dels indicadors als responsables dels processos que determinarà l'inici del període de revisió. A partir d'aquest moment cada responsable conjuntament amb el seu suport elaboraran la revisió del processos del SGIQ assignats, seguint la metodologia recollida al document [Seguiment i revisió de la implantació del SGIQ](#).

Comentari i/o valoració de la revisió de processos realitzada

El nombre de processos no ha canviat. Ha estat necessari actualitzar la documentació input en molts processos derivat del canvi de normatives. Les modificacions més rellevants introduïdes son les següents:

- El procés PE03 Disseny, creació i extinció de titulacions. Mapa de titulacions ha incorporat el procés de extinció de titulacions que abans estava recollit al procés PC08.
- El procés PC08, recull el procés de modificació de les titulacions i ha incorporat el procediment de modificacions en els màster interuniversitaris no coordinats per la UAB.

- El procés PC02 Programació docent de les assignatures. Guies docents no s'ha dividit, tot i que estava previst, en dos processos diferenciats. Es continuarà treballant en aquesta acció de millora.
- L'evolució dels indicadors mostra que els processos que necessiten modificació es van reduint, 32% enfront del 60% que van ser modificats en la darrera revisió, aquest fet mostra una consolidació en el processos. El nombre de propostes de millora finalitzades supera el 40% de les presentades, el nombre de propostes desestimades representa un percentatge de només el 10%.
- L'establiment de fites per a cada proposta a permès millorar en l'anàlisi del funcionament dels processos, coneixent quin ha estat el grau de consecució de cada una de les accions de millora realitzades.

Accions de millores proposades

Les accions de millores proposades reflecteixen el compromís de la Faculta amb la millora contínua. A nivell general, des de l'àmbit de la qualitat es vol dissenyar nous formats que facilitin el tractament dels indicadors, així com desenvolupar eines més visuals que permetin un seguiment de la seva evolució.

Tal i com ja s'havia comentat en l'informe de revisió 2020-2021 seria desitjable, per agilitzar el procés de revisió i potenciar l'anàlisi i valoració de l'impacte de les accions de millora en la consecució dels objectius de qualitat del centre (PE01, PE02), disposar d'un programari que, de manera integral, permeti tant la gestió documental (PC09), com l'emissió de diferents tipus d'informes i la mesura de resultats en base a indicadors i valoracions quantitatives del nivell d'acompliment de les accions proposades.

A partir de les accions fruit de la revisió dels processos del SGIQ i de les accions derivades dels seguiment de les titulacions s'elaborarà el Pla Anual d'Objectius 2023-2024.

**HORARIS 3r. CURS GRAU - ECONOMIA
(CURS 2023-2024 / PLA 1407)**

GRUP 1 (ECO)

1r. Semestre

HORARI	Dilluns	Dimarts	Dimecres	Dijous	Divendres
09:00-11:00	102307 Econometria II	102468 Política Econòmica	102335 Microeconomia III	102329 Finances I	102383 Macroeconomia II
11:00-11:15					
11:15-12:15	102383 Macroeconomia II	102329 Finances I	102307 Econometria II	102468 Política Econòmica	102335 Microeconomia III
12:15-13:15	102383 Macroeconomia II	102329 Finances I	102307 Econometria II Gr. 11 / Gr. 12	102468 Política Econòmica	102335 Microeconomia III
13:15-14:15	ACTIVITATS DE SUPORT	ACTIVITATS DE SUPORT	ACTIVITATS DE SUPORT	ACTIVITATS DE SUPORT	ACTIVITATS DE SUPORT

2n. Semestre

HORARI	Dilluns	Dimarts	Dimecres	Dijous	Divendres
09:00-11:00	104651 Finances Públiques	102382 Macroeconomia III		102477 Teoria de Jocs	102315 Hª Ec. Contemporània
11:00-11:15					
11:15-12:15	102315 Hª Ec. Contemporània	102477 Teoria de Jocs	104651 Finances Públiques	102382 Macroeconomia III	
12:15-13:15	102315 Hª Ec. Contemporània	102477 Teoria de Jocs	104651 Finances Públiques	102382 Macroeconomia III	
13:15-14:15	ACTIVITATS DE SUPORT	ACTIVITATS DE SUPORT	ACTIVITATS DE SUPORT	ACTIVITATS DE SUPORT	ACTIVITATS DE SUPORT

**HORARIS 3r. CURS GRAU - ADMINISTRACIÓ I DIRECCIÓ D'EMPRESES
(CURS 2023-2024 / PLA 1416)**

GRUP 2 (ADE)

1r. Semestre

HORARI	Dilluns	Dimarts	Dimecres	Dijous	Divendres
09:00-11:00	102363 Direcció Estratègica I	102329 Finances I	104678 Direcció de Màrqueting	104685 Investigació Operativa	102364 Creació d'Empreses
11:00-11:15					
11:15-12:15	102364 Creació d'Empreses	104685 Investigació Operativa	102363 Direcció Estratègica I	102329 Finances I	104678 Direcció de Màrqueting
12:15-13:15	102364 Creació d'Empreses	104685 Investigació Operativa	102363 Direcció Estratègica I	102329 Finances I	104678 Direcció de Màrqueting
13:15-14:15	ACTIVITATS DE SUPORT	ACTIVITATS DE SUPORT	ACTIVITATS DE SUPORT	ACTIVITATS DE SUPORT	ACTIVITATS DE SUPORT

2n. Semestre

HORARI	Dilluns	Dimarts	Dimecres	Dijous	Divendres
09:00-11:00	102355 Investigació Comercial I	102328 Finances II	104677 Direcció d'Operacions	106397 Anàlisi i Avalució Estats Comptables	102362 Direcció Estatègica II
11:00-11:15					
11:15-12:15	102362 Direcció Estatègica II	106397 Anàlisi i Avalució Estats Comptables	102355 Investigació Comercial I Gr. 21 / Gr. 22	102328 Finances II	104677 Direcció d'Operacions
12:15-13:15	102362 Direcció Estatègica II	106397 Anàlisi i Avalució Estats Comptables			104677 Direcció d'Operacions
13:15-14:15	ACTIVITATS DE SUPORT	ACTIVITATS DE SUPORT	ACTIVITATS DE SUPORT	ACTIVITATS DE SUPORT	ACTIVITATS DE SUPORT

--	--	--	--	--	--

HORARIS 3r. CURS GRAU - ADMINISTRACIÓ I DIRECCIÓ D'EMPRESSES (EN ANGLÈS)
(CURS 2023-2024 / PLA 1417)

GRUP 4 (ADE - Anglès)

1r. Semestre

HORARI	Dilluns	Dimarts	Dimecres	Dijous	Divendres
09:00-11:00	102363 Strategic Management I	104685 Operations Research	104678 Marketing Management	102329 Finance I	102364 Entrepreneurship
11:00-11:15					
11:15-12:15	102364 Entrepreneurship	102329 Finance I	102363 Strategic Management I	104685 Operations Research	104678 Marketing Management
12:15-13:16	102364 Entrepreneurship	102329 Finance I	102363 Strategic Management I	104685 Operations Research	104678 Marketing Management
13:15-14:15	ACTIVITATS DE SUPORT	ACTIVITATS DE SUPORT	ACTIVITATS DE SUPORT	ACTIVITATS DE SUPORT	ACTIVITATS DE SUPORT

2n. Semestre

HORARI	Dilluns	Dimarts	Dimecres	Dijous	Divendres
09:00-11:00	102355 Market Research I Gr. 41 / Gr. 42	102328 Finance II	104677 Operations Management	106397 Financial Accounting Reporting and Analysis	102362 Strategic Management II
		102328 Finance II			
11:00-11:15					
11:15-12:15	102362 Strategic Management II	106397 Financial Accounting Reporting and Analysis	102355 Market Research I	102328 Finance II	104677 Operations Management
12:15-13:15	102362 Strategic Management II	106397 Financial Accounting Reporting and Analysis			104677 Operations Management
13:15-14:15	ACTIVITATS DE SUPORT	ACTIVITATS DE SUPORT	ACTIVITATS DE SUPORT	ACTIVITATS DE SUPORT	ACTIVITATS DE SUPORT

HORARIS 3r. CURS GRAU - ECO (EN ANGLÈS)
(CURS 2023-2024 / PLA 1408)

GRUP 8 (ECO - Anglès)

1r. Semestre

HORARI	Dilluns	Dimarts	Dimecres	Dijous	Divendres
09:00-11:00	102307 Econometrics II	102468 Economic Policy	102335 Microeconomics III	102329 Finance I *	102383 Macroeconomics II
11:00-11:15					
11:15-12:15	102383 Macroeconomics II	102329 Finance I *	102307 Econometrics II	102468 Economic Policy	102335 Microeconomics III
12:15-13:15	102383 Macroeconomics II	102329 Finance I *	102307 Econometrics II	102468 Economic Policy	102335 Microeconomics III
13:15-14:15	ACTIVITATS DE SUPORT	ACTIVITATS DE SUPORT	ACTIVITATS DE SUPORT	ACTIVITATS DE SUPORT	ACTIVITATS DE SUPORT

* Docència compartida amb 102329 Finances I (gr. 4) de 3r. curs del Grau d'ADE en Anglès Pla Nou (1417)

2n. Semestre

HORARI	Dilluns	Dimarts	Dimecres	Dijous	Divendres
09:00-11:00	104651 Public Finance	102382 Macroeconomics III		102477 Game Theory	102315 Conemporary Economic History
11:00-11:15					
11:15-12:15	102315 Conemporary Economic History	102477 Game Theory	104651 Public Finance	102382 Macroeconomics III	
12:15-13:15	102315 Conemporary Economic History	102477 Game Theory	104651 Public Finance	102382 Macroeconomics III	
13:15-14:15	ACTIVITATS DE SUPORT	ACTIVITATS DE SUPORT	ACTIVITATS DE SUPORT	ACTIVITATS DE SUPORT	ACTIVITATS DE SUPORT

**HORARIS 3r. CURS GRAU - ECONOMIA
(CURS 2023-2024 / PLA 1407)**

GRUP 51 (ECO)

1r. Semestre

HORARI	Dilluns	Dimarts	Dimecres	Dijous	Divendres
15:00-16:00	ACTIVITATS DE SUPORT	ACTIVITATS DE SUPORT	ACTIVITATS DE SUPORT	ACTIVITATS DE SUPORT	ACTIVITATS DE SUPORT
16:00-18:00	102307 Econometria II	102468 Política Econòmica	102335 Microeconomia III	102329 Finances I	102383 Macroeconomia II
18:00-18:15					
18:15-19:15	102383 Macroeconomia II	102329 Finances I	102307 Econometria II	102468 Política Econòmica	102335 Microeconomia III
19:15-20:15	102383 Macroeconomia II	102329 Finances I	102307 Econometria II Gr. 511 / Gr. 512	102468 Política Econòmica	102335 Microeconomia III

2n. Semestre

HORARI	Dilluns	Dimarts	Dimecres	Dijous	Divendres
15:00-16:00	ACTIVITATS DE SUPORT	ACTIVITATS DE SUPORT	ACTIVITATS DE SUPORT	ACTIVITATS DE SUPORT	ACTIVITATS DE SUPORT
16:00-18:00	104651 Finances Públiques	102382 Macroeconomia III		102477 Teoria de Jocs	102315 Hª Ec. Contemporània
18:00-18:15					
18:15-19:15	102315 Hª Ec. Contemporània	102477 Teoria de Jocs	104651 Finances Públiques	102382 Macroeconomia III	
19:15-20:15	102315 Hª Ec. Contemporània	102477 Teoria de Jocs	104651 Finances Públiques	102382 Macroeconomia III	

HORARIS 3r. CURS GRAU - ADMINISTRACIÓ I DIRECCIÓ D'EMPRESES (CURS 2023-2024 / PLA 1416)

GRUP 52 (ADE)

1r. Semestre

HORARI	Dilluns	Dimarts	Dimecres	Dijous	Divendres
15:00-16:00	ACTIVITATS DE SUPORT	ACTIVITATS DE SUPORT	ACTIVITATS DE SUPORT	ACTIVITATS DE SUPORT	ACTIVITATS DE SUPORT
16:00-18:00	102363 Direcció Estratègica I	102329 Finances I	104678 Direcció de Màrqueting	102364 Creació d'Empreses	104685 Investigació Operativa
18:00-18:15					
18:15-19:15	104685 Investigació Operativa	102364 Creació d'Empreses	102363 Direcció Estratègica I	102329 Finances I	104678 Direcció de Màrqueting
19:15-20:15	104685 Investigació Operativa	102364 Creació d'Empreses	102363 Direcció Estratègica I	102329 Finances I	104678 Direcció de Màrqueting

2n. Semestre

HORARI	Dilluns	Dimarts	Dimecres	Dijous	Divendres
15:00-16:00	ACTIVITATS DE SUPORT	ACTIVITATS DE SUPORT	ACTIVITATS DE SUPORT	ACTIVITATS DE SUPORT	ACTIVITATS DE SUPORT
16:00-18:00	102355 Investigació Comercial I Gr. 521 / Gr. 522	102328 Finances II	104677 Direcció d'Operacions	106397 Anàlisi i Avalució Estats Comptables	102362 Direcció Estatègica II
		102328 Finances II			
18:00-18:15					
18:15-19:15	102362 Direcció Estatègica II	106397 Anàlisi i Avalució Estats Comptables	102355 Investigació Comercial I	102328 Finances II	104677 Direcció d'Operacions
19:15-20:15	102362 Direcció Estatègica II	106397 Anàlisi i Avalució Estats Comptables			104677 Direcció d'Operacions

**HORARIS 1r. CURS GRAU - ECONOMIA
(CURS 2023-2024 / PLA 1407)**

GRUP 1 (ECO)

1r. Semestre

HORARI	Dilluns	Dimarts	Dimecres	Dijous	Divendres
09:00-11:00	102330 Hª Econòmica Mundial	102343 Economia de l'Empresa I	102341 Introducció a l'Economia	102340 Dret	102345 Matemàtiques I
11:00-11:15					
11:15-12:15	102345 Matemàtiques I	102340 Dret	102330 Hª Econòmica Mundial	102343 Economia de l'Empresa I	102341 Introducció a l'Economia
12:15-13:15	102345 Matemàtiques I	102340 Dret Gr.11	102330 Hª Econòmica Mundial	102343 Economia de l'Empresa I	102341 Introducció a l'Economia
13:15-14:15	ACTIVITATS DE SUPORT	102340 Dret Gr. 12	ACTIVITATS DE SUPORT	ACTIVITATS DE SUPORT	ACTIVITATS DE SUPORT

2n. Semestre

HORARI	Dilluns	Dimarts	Dimecres	Dijous	Divendres
09:00-11:00	102314 Hª Econòmica d'Espanya	102387 Economia Internacional	102344 Matemàtiques II	102366 Introducció a la Comptabilitat	102386 Estadística I
					102386 Estadística I
11:00-11:15					
11:15-12:15	102386 Estadística I	102366 Introducció a la Comptabilitat	102314 Hª Econòmica d'Espanya	102387 Economia Internacional	102344 Matemàtiques II
12:15-13:15		102366 Introducció a la Comptabilitat Gr. 11 / Gr. 12	102314 Hª Econòmica d'Espanya	102387 Economia Internacional	102344 Matemàtiques II
13:15-14:15	ACTIVITATS DE SUPORT	ACTIVITATS DE SUPORT	ACTIVITATS DE SUPORT	ACTIVITATS DE SUPORT	ACTIVITATS DE SUPORT

**HORARIS 1r. CURS GRAU - ADMINISTRACIO I DIRECCIO D'EMPRESES
(CURS 2023-2024 / PLA 1416)**

GRUP 2 (ADE)

1r. Semestre

HORARI	Dilluns	Dimarts	Dimecres	Dijous	Divendres
09:00-11:00	102345 Matemàtiques I	102340 Dret	102330 Hª Econòmica Mundial	102343 Economia de l'Empresa I	102341 Introducció a l'Economia
11:00-11:15					
11:15-12:15	102341 Introducció a l'Economia	102343 Economia de l'Empresa I	102345 Matemàtiques I	102340 Dret	102330 Hª Econòmica Mundial
12:15-13:15	102341 Introducció a l'Economia	102343 Economia de l'Empresa I	102345 Matemàtiques I	102340 Dret Gr.21	102330 Hª Econòmica Mundial
13:15-14:15	ACTIVITATS DE SUPORT	ACTIVITATS DE SUPORT	ACTIVITATS DE SUPORT	102340 Dret Gr.22	ACTIVITATS DE SUPORT

2n. Semestre

HORARI	Dilluns	Dimarts	Dimecres	Dijous	Divendres
09:00-11:00	102344 Matemàtiques II	102366 Introducció a la Comptabilitat	102387 Economia Internacional	102386 Estadística I 102386 Estadística I	104675 Fonaments de Màrqueting
11:00-11:15					
11:15-12:15	104675 Fonaments de Màrqueting Gr. 21 / Gr. 22	102386 Estadística I	102344 Matemàtiques II	102366 Introducció a la Comptabilitat	102387 Economia Internacional
12:15-13:15			102344 Matemàtiques II	102366 Introducció a la Comptabilitat	102387 Economia Internacional
13:15-14:15	ACTIVITATS DE SUPORT	ACTIVITATS DE SUPORT	ACTIVITATS DE SUPORT	ACTIVITATS DE SUPORT	ACTIVITATS DE SUPORT

**HORARIS 1r. CURS GRAU - ECONOMIA
(CURS 2023-20234/ PLA 1407)**

GRUP 3 (ECO)

1r. Semestre

HORARI	Dilluns	Dimarts	Dimecres	Dijous	Divendres
09:00-11:00	102330 Hª Econòmica Mundial				
11:00-11:15					
11:15-12:15			102330 Hª Econòmica Mundial		
12:15-13:15			102330 Hª Econòmica Mundial		
13:15-14:15	ACTIVITATS DE SUPORT	ACTIVITATS DE SUPORT	ACTIVITATS DE SUPORT	ACTIVITATS DE SUPORT	ACTIVITATS DE SUPORT

EN EL 1r. SEMESTRE HI HA 1 ASSIGNATURA AMB GRUP PROPI (GRUP 3).

LA RESTA D'ASSIGNATURES S'HAN DE CURSAR AL GRUP 1: CAL CONSULTAR TAMBÉ ELS SEUS HORARIS.

**HORARIS 1r. CURS GRAU - ADE
(CURS 2023-2024 / PLA 1416)**

GRUP 3 (ADE)

1r. Semestre

HORARI	Dilluns	Dimarts	Dimecres	Dijous	Divendres
09:00-11:00	102330 Hª Econòmica Mundial				
11:00-11:15					
11:15-12:15			102330 Hª Econòmica Mundial		
12:15-13:15			102330 Hª Econòmica Mundial		
13:15-14:15	ACTIVITATS DE SUPORT	ACTIVITATS DE SUPORT	ACTIVITATS DE SUPORT	ACTIVITATS DE SUPORT	ACTIVITATS DE SUPORT

2n. Semestre

HORARI	Dilluns	Dimarts	Dimecres	Dijous	Divendres
09:00-11:00		102366 Introducció a la Comptabilitat Gr. 3			104675 Fonaments de Màrqueting Gr. 31 / Gr. 32
11:00-11:15					
11:15-12:15	104675 Fonaments de Màrqueting Gr. 3			102366 Introducció a la Comptabilitat Gr. 3	
12:15-13:15				102366 Introducció a la Comptabilitat Gr. 3	
13:15-14:15	ACTIVITATS DE SUPORT	ACTIVITATS DE SUPORT	ACTIVITATS DE SUPORT	ACTIVITATS DE SUPORT	ACTIVITATS DE SUPORT

HI HA 8 ASSIGNATURES QUE S'HAN DE CURSAR AL GRUP 2, 4 ASSIGNATURES AL 1r. SEMESTRE I 3 AL 2n. SEMESTRE.

CAL CONSULTAR TAMBÉ ELS HORARIS DEL GRUP 2.

HORARIS 1r. CURS GRAU - ADMINISTRACIO I DIRECCIO D'EMPRESES (EN ANGLÉS)
(CURS 2023-2024 / PLA 1417)

GRUP 4 (ADE - Anglès)

1r. Semestre

HORARI	Dilluns	Dimarts	Dimecres	Dijous	Divendres
09:00-11:00	102345 Mathematics I	102340 Law	102330 World Economic History	102343 Business Economics I	102341 Introduction to Economics
11:00-11:15					
11:15-12:15	102341 Introduction to Economics	102343 Business Economics I	102345 Mathematics I	102340 Law	102330 World Economic History
12:15-13:15	102341 Introduction to Economics	102343 Business Economics I	102345 Mathematics I	102340 Law Gr. 41	102330 World Economic History Gr. 42
13:15-14:15	ACTIVITATS DE SUPORT	ACTIVITATS DE SUPORT	ACTIVITATS DE SUPORT	102340 Law Gr. 42	102330 World Economic History Gr. 41

2n. Semestre

HORARI	Dilluns	Dimarts	Dimecres	Dijous	Divendres
09:00-11:00	102344 Mathematics II	102366 Introduction to Accounting	102387 International Economics	102386 Statistics I	104675 Essentials of Marketing Gr. 41 / Gr. 42
11:00-11:15					
11:15-12:15	104675 Essentials of Marketing	102386 Statistics I	102344 Mathematics II	102366 Introduction to Accounting	102387 International Economics
12:15-13:15		102386 Statistics I	102344 Mathematics II	102366 Introduction to Accounting Gr. 41 / Gr. 42	102387 International Economics
13:15-14:15	ACTIVITATS DE SUPORT	ACTIVITATS DE SUPORT	ACTIVITATS DE SUPORT	ACTIVITATS DE SUPORT	ACTIVITATS DE SUPORT

HORARIS 1r. CURS GRAU - ECONOMIA I ADMINISTRACIO I DIRECCIO D'EMPRESES (EN ANGLÈS)
(CURS 2023-2024 / PLA 1408 - 1417)

GRUP 8 (ECO Anglès - ADE Anglès)

1r. Semestre

	Dilluns	Dimarts	Dimecres	Dijous	Divendres
09:00-11:00	102330 World Economic History	102343 Business Economics I	102341 Introduction to Economics	102340 Law	102345 Mathematics I
11:00-11:15					
11:15-12:15	102345 Mathematics I	102340 Law	102330 World Economic History	102343 Business Economics I	102341 Introduction to Economics
12:15-13:15	102345 Mathematics I	102340 Law Gr. 81	102330 World Economic History Gr. 82	102343 Business Economics I	102341 Introduction to Economics
13:15-14:15	ACTIVITATS DE SUPORT	102340 Law Gr. 82	102330 World Economic History Gr. 81	ACTIVITATS DE SUPORT	ACTIVITATS DE SUPORT

2n. Semestre

HORARI	Dilluns	Dimarts	Dimecres	Dijous	Divendres
09:00-11:00	102386 Statistics I	102387 International Economics	102344 Mathematics II	102366 Introduction to Accounting 102366 Introduction to Accounting Gr. 81 / Gr. 82	102314 Economic History of Spain * 104675 Essentials of Marketing ** Gr. 41 / Gr. 42
11:00-11:15					
11:15-12:15	102314 Economic History of Spain * 104675 Essentials of Marketing **	102366 Introduction to Accounting	102386 Statistics I	102387 International Economics	102344 Mathematics II
12:15-13:15	102314 Economic History of Spain * 104675 Essentials of Marketing **		102386 Statistics I	102387 International Economics	102344 Mathematics II
13:15-14:15	ACTIVITATS DE SUPORT	ACTIVITATS DE SUPORT	ACTIVITATS DE SUPORT	ACTIVITATS DE SUPORT	ACTIVITATS DE SUPORT

* Només pels alumnes del GRAU D'ECO EN ANGLÈS

** Només pels alumnes del GRAU D'ADE EN ANGLÈS.

**HORARIS 1r. CURS GRAU - ECONOMIA
(CURS 2023-2024 / PLA 1407)**

GRUP 51 (ECO)

1r. Semestre

HORARI	Dilluns	Dimarts	Dimecres	Dijous	Divendres
15:00-16:00	ACTIVITATS DE SUPORT	ACTIVITATS DE SUPORT	ACTIVITATS DE SUPORT	ACTIVITATS DE SUPORT	ACTIVITATS DE SUPORT
16:00-18:00	102330 Hª Econòmica Mundial	102343 Economia de l'Empresa I	102341 Introducció a l'Economia	102340 Dret	102345 Matemàtiques I
18:00-18:15					
18:15-19:15	102345 Matemàtiques I	102340 Dret	102330 Hª Econòmica Mundial	102343 Economia de l'Empresa I	102341 Introducció a l'Economia
19:15-20:15	102345 Matemàtiques I	102340 Dret	102330 Hª Econòmica Mundial	102343 Economia de l'Empresa I	102341 Introducció a l'Economia

2n. Semestre

HORARI	Dilluns	Dimarts	Dimecres	Dijous	Divendres
15:00-16:00	ACTIVITATS DE SUPORT	ACTIVITATS DE SUPORT	ACTIVITATS DE SUPORT	ACTIVITATS DE SUPORT	ACTIVITATS DE SUPORT
16:00-18:00	102314 Hª Econòmica d'Espanya	102387 Economia Internacional	102344 Matemàtiques II	102366 Introducció a la Comptabilitat	102386 Estadística I
18:00-18:15					
18:15-19:15	102386 Estadística I	102366 Introducció a la Comptabilitat	102314 Hª Econòmica d'Espanya	102387 Economia Internacional	102344 Matemàtiques II
19:15-20:15	102386 Estadística I	102366 Introducció a la Comptabilitat Gr. 511 / Gr. 512	102314 Hª Econòmica d'Espanya	102387 Economia Internacional	102344 Matemàtiques II

**HORARIS 1r. CURS GRAU - ADMINISTRACIO I DIRECCIO D'EMPRESES
(CURS 2023-2024 / PLA 1416)**

GRUP 52 (ADE)

1r. Semestre

HORARI	Dilluns	Dimarts	Dimecres	Dijous	Divendres
15:00-16:00	ACTIVITATS DE SUPORT	ACTIVITATS DE SUPORT	ACTIVITATS DE SUPORT	ACTIVITATS DE SUPORT	ACTIVITATS DE SUPORT
16:00-18:00	102345 Matemàtiques I	102340 Dret	102330 Hª Econòmica Mundial	102343 Economia de l'Empresa I	102341 Introducció a l'Economia
18:00-18:15					
18:15-19:15	102341 Introducció a l'Economia	102343 Economia de l'Empresa I	102345 Matemàtiques I	102340 Dret	102330 Hª Econòmica Mundial
19:15-20:15	102341 Introducció a l'Economia	102343 Economia de l'Empresa I	102345 Matemàtiques I	102340 Dret	102330 Hª Econòmica Mundial

2n. Semestre

HORARI	Dilluns	Dimarts	Dimecres	Dijous	Divendres
15:00-16:00	ACTIVITATS DE SUPORT	ACTIVITATS DE SUPORT	ACTIVITATS DE SUPORT	ACTIVITATS DE SUPORT	ACTIVITATS DE SUPORT
16:00-18:00	102344 Matemàtiques II	102366 Introducció a la Comptabilitat	102387 Economia Internacional	102386 Estadística I	104675 Fonaments de Màrqueting Gr. 521 / Gr. 522
		102366 Introducció Comptabilitat Gr. 521 / Gr. 522			
18:00-18:15					
18:15-19:15	104675 Fonaments de Màrqueting	102386 Estadística I	102344 Matemàtiques II	102366 Introducció a la Comptabilitat	102387 Economia Internacional
19:15-20:15		102386 Estadística I	102344 Matemàtiques II		102387 Economia Internacional

Guies Docents 2023-2024: Avaluació única

Text a incorporar a les guies docents dins l'apartat referit a l'avaluació única. El text en cursiva s'ha d'incorporar de forma literal.

1 Assignatura o mòdul que no contempla l'AVALUACIÓ ÚNICA:

"Aquesta assignatura/mòdul no preveu el sistema d'avaluació única."

2 Assignatura o mòdul que SÍ contempla l'AVALUACIÓ ÚNICA:

2.1 PROVA D'AVALUACIÓ ÚNICA (Art. 265 de la Normativa Acadèmica de la UAB)

La sol·licitud d'avaluació única suposa la renúncia a l'avaluació continuada.

L'avaluació única ha de ser sol·licitada a la Gestió Acadèmica del Campus on es cursa el grau/màster dins del termini i amb el procediment que estableix el calendari administratiu de la Facultat d'Economia i Empresa.

Presencialitat:

- *La presència del o de l'estudiant és obligatòria el dia que es realitzi l'avaluació única. La data serà la mateixa que la de l'examen final de semestre que consta en el calendari d'avaluacions publicat per la Facultat d'Economia i Empresa i aprovat en Comissió d'Afers Docents i Acadèmics de la Facultat. La duració de l'avaluació única s'haurà d'especificar dins les característiques de l'activitat.*
- *El 100% de les evidències s'han de lliurar el dia de l'avaluació única.*
- *Les evidències d'avaluació realitzades presencialment el dia de l'avaluació única han de tenir un pes mínim del 70%.*

Ha de constar la següent informació referida a les característiques de l'avaluació única. Sugerim incorporar la següent taula:

<i>Tipologia Evidència (1)</i>	<i>Pes a l'avaluació final (%) (2)</i>	<i>Durada de l'activitat</i>	<i>L'activitat que dona lloc a l'evidència es realitza presencialment en la data establerta? (SÍ/NO) (3)</i>
TOTAL	100%		

(1) Títol descriptiu de cada evidència (examen, resolució llistes de problemes, anàlisi de casos, activitat realitzades amb un software específic que cal conèixer...)

(2) Pes de l'evidència en el conjunt de l'assignatura (especificar els percentatges de cada evidència d'avaluació que l'alumne ha de fer i/o presentar)

(3) Per a cada evidència: L'activitat que dona lloc a l'evidència es realitza presencialment en la data establerta per a l'avaluació única? SÍ/NO

2.2 RECUPERACIÓ:

"En la recuperació no es fa distinció entre els estudiants que han fet avaluació contínua i aquells que han optat per l'avaluació continuada, tots s'avaluen amb la mateixa prova o evidència d'avaluació."

2.3 REVISIÓ DE LA QUALIFICACIÓ FINAL:

"La revisió de la qualificació final segueix el mateix procediment que per a l'avaluació continuada".

HORARIS 3r. CURS GRAU - ADMINISTRACIÓ I DIRECCIÓ D'EMPRESES (MENCIÓ PUE)
(CURS 2023-2024)

GRUP 13

1r. Semestre

HORARI	Dilluns	Dimarts	Dimecres	Dijous	Divendres
09:00-11:00	102363 Direcció Estratègica I *	102329 Finances I *	104678 Direcció de Màrqueting *	104685 Investigació Operativa *	102364 Creació d'Empreses *
11:00-11:15					
11:15-12:15	102364 Creació d'Empreses *	104685 Investigació Operativa *	102363 Direcció Estratègica I *	102329 Finances I *	104678 Direcció de Màrqueting *
12:15-13:15	102364 Creació d'Empreses *	104685 Investigació Operativa *	102363 Direcció Estratègica I *	102329 Finances I *	104678 Direcció de Màrqueting *
13:15-14:00	ACTIVITATS DE SUPORT	ACTIVITATS DE SUPORT	ACTIVITATS DE SUPORT		ACTIVITATS DE SUPORT
14:00-14:15					
14:15-18:15				102346 Seminari PUE	
	* Docència compartida amb el grup 2 del Grau d'Administració i Direcció d'Empreses (Pla 1416)				

HORARIS 4t. CURS GRAU - ADMINISTRACIÓ I DIRECCIÓ D'EMPRESES (MENCIÓ PUE)
(CURS 2023-2024)

Grup 13

2n. Semestre (08-01 a 09-02-2024)

HORARI	Dilluns	Dimarts	Dimecres	Dijous	Divendres
16:00-18:00	104677 Direcció d'Operacions		104677 Direcció d'Operacions		104677 Direcció d'Operacions
18:00-18:15					
18:15-19:15	104677 Direcció d'Operacions		104677 Direcció d'Operacions		104677 Direcció d'Operacions *
19:15-20:15					

* El dia de l'examen parcial no fan classe i el darrer dia s'han de fer 2 h.

HORARIS 4t. CURS GRAU - ADMINISTRACIÓ I DIRECCIÓ D'EMPRESES (MENCIÓ PUE)
(CURS 2023-2024)

Grup 15

2n. Semestre (Febrer - Maig)

HORARI	Dilluns	Dimarts	Dimecres	Dijous	Divendres
09:00-10:00				102364 Creació d'Empreses	
10:00-11:00					
11:00-11:15					
11:15-12:15		102364 Creació d'Empreses			
12:15-13:15		102364 Creació d'Empreses			

HORARIS 3r. CURS GRAU - ECONOMIA (MENCIÓ PUE)
(CURS 2023-2024)

GRUP 14

1r. Semestre

HORARI	Dilluns	Dimarts	Dimecres	Dijous	Divendres
09:00-11:00	102307 Econometria II *	102468 Política Econòmica *	102335 Microeconomia III *	102329 Finances I *	102383 Macroeconomia II *
11:00-11:15					
11:15-12:15	102383 Macroeconomia II *	102329 Finances I *	102307 Econometria II *	102468 Política Econòmica *	102335 Microeconomia III *
12:15-13:15	102383 Macroeconomia II *	102329 Finances I *	102307 Econometria II * Gr. 11 / Gr. 12	102468 Política Econòmica *	102335 Microeconomia III *
13:15-14:00	ACTIVITATS DE SUPORT	ACTIVITATS DE SUPORT	ACTIVITATS DE SUPORT		ACTIVITATS DE SUPORT
14:00-14:15					
14:15-18:15				102346 Seminari PUE **	
	* Docència compartida amb el grup 1 del Grau d'Economia (Pla 1407)				
	** Docència compartida amb el grup 13 de la Menció PUE del Grau d'Administració i Direcció d'Empreses (Pla 1416)				

**HORARIS 3r. CURS GRAU - ECONOMIA (MENCIÓ PUE)
(CURS 2023-2024)**

GRUP 14

2n. Semestre (02-05 a 10-07-2024)

HORARI	Dilluns	Dimarts	Dimecres	Dijous	Divendres	
09:00-11:00	104651 Finances Públiques	102328 Finances II	102477 Teoria de Jocs	102382 Macroeconomia III	102328 Finances II	104651 Finances Públiques
11:00-11:15						
11:15-12:15	102477 Teoria de Jocs	102382 Macroeconomia III	104651 Finances Públiques	102328 Finances II	102477 Teoria de Jocs	102382 Macroeconomia III
12:15-13:15	102477 Teoria de Jocs	102382 Macroeconomia III	104651 Finances Públiques	102328 Finances II		

Guies Docents 2023-2024: Avaluació única

Text a incorporar a les guies docents dins l'apartat referit a l'avaluació única. El text en cursiva s'ha d'incorporar de forma literal.

1 Assignatura o mòdul que no contempla l'AVALUACIÓ ÚNICA:

S'ha de posar la següent frase:

"Aquesta assignatura/mòdul no preveu el sistema d'avaluació única."

2 Assignatura o mòdul que SÍ contempla l'AVALUACIÓ ÚNICA:

2.1 PROVA D'AVALUACIÓ ÚNICA (Art. 265 de la Normativa Acadèmica de la UAB)

La sol·licitud d'avaluació única suposa la renúncia a l'avaluació continuada.

L'avaluació única ha de ser sol·licitada a la Gestió Acadèmica del Campus on es cursa el grau/màster dins del termini i amb el procediment que estableix el calendari administratiu de la Facultat d'Economia i Empresa.

Presencialitat:

- *La presència del o de l'estudiant és obligatòria el dia que es realitzi l'avaluació única. La data serà la mateixa que la de l'examen final de semestre que consta en el calendari d'avaluacions publicat per la Facultat d'Economia i Empresa i aprovat en Comissió d'Afers Docents i Acadèmics de la Facultat.*
- *El 100% de les evidències s'han de lliurar el dia de l'avaluació única.*
- *Les evidències d'avaluació realitzades presencialment el dia de l'avaluació única han de tenir un pes mínim del 70%.*

Ha de constar la següent informació referida a les característiques de l'avaluació única. [Suggerim incorporar la següent taula:](#)

Tipologia Evidència (1)	Pes a l'avaluació final (%) (2)	L'activitat que dona lloc a l'evidència es realitza presencialment en la data establerta? (SÍ/NO) (3)
TOTAL	100%	

- (1) Títol descriptiu de cada evidència (examen, resolució llistes de problemes, anàlisi de casos, activitat realitzades amb un software específic que cal conèixer....)
- (2) Pes de l'evidència en el conjunt de l'assignatura (especificar els percentatges de cada evidència d'avaluació que l'alumne ha de fer i/o presentar)
- (3) Per a cada evidència: L'activitat que dona lloc a l'evidència es realitza presencialment en la data establerta per a l'avaluació única? SÍ/NO

2.2 RECUPERACIÓ:

"S'aplicarà el mateix sistema de recuperació que per l'avaluació continuada."

2.3 REVISIÓ DE LA QUALIFICACIÓ FINAL:

"La revisió de la qualificació final segueix el mateix procediment que per a l'avaluació continuada."

PAUTES I CRITERIS PER A LA DOCÈNCIA

Facultat d'Economia i Empresa de la UAB.

Proposta presentada a la Comissió d' Afers Docents i Acadèmics de 12 de juny de 2023, amb modificacions aprovades durant la reunió de la Comissió

L'objectiu d'aquest document és proporcionar al professorat unes pautes comunes i uns criteris generals sobre alguns aspectes relacionats amb la docència en els graus de la Facultat d'Economia i Empresa de la Universitat Autònoma de Barcelona.

DESENVOLUPAMENT DE LES CLASSES, TUTORIES I COMUNICACIÓ AMB ELS ESTUDIANTS

1. El calendari acadèmic del curs distingeix els següents períodes específics:

Període d'activitats lectives (veure [Guia del PDI](#)), on s'especifica el període de docència per a cada patró horari.

Període-Franja d'activitats de suport, període o franja en el qual es pot: (1) Recuperar classes perdudes durant el semestre (a fi i efecte de tancar el semestre i acomplir el pla docent); (2) Oferir a l'alumnat la realització d'activitats acadèmiques addicionals de caràcter optatiu (i, per tant, fora del pla docent). Aquestes activitats en cap cas substitueixen les previstes en el calendari d'exàmens finals.

Període d'avaluacions (veure article 11).

2. S'ha de respectar l'**horari d'inici i finalització de les classes**. L'espai programat de 15 minuts entre classes garanteix el descans entre franges horàries. Cada hora programada tindrà almenys 55 minuts efectius de classe, de manera que les sessions tindran un descans de 10 minuts a la meitat.

3. Per tal de minimitzar les distraccions de l'alumnat i garantir el normal funcionament de les classes, l'alumnat no pot entrar a l'aula una vegada el professorat l'ha començada. Tampoc es pot sortir abans d'acabar la classe, a no ser que l'estudiant ho hagi sol·licitat prèviament al professorat.

4. El professorat ha de connectar-se a l'aplicació de **control d'assistència** que trobarà a l'ordinador de l'aula on imparteix docència per procedir a la signatura que permet el control de la seva presència ([Manual d'instruccions](#)). El professorat que imparteixi una classe en substitució d'un altre, haurà de connectar-se amb la seva pròpia identificació a l'aplicació. El professorat que no pugui assistir a classe per raons imprevistes ho comunicarà per telèfon o e-mail directament a l'SLIPI corresponent (Campus de Bellaterra: 93 581 1576 o slipi.economia.empresa@uab.cat, Campus de Sabadell: 93 728 7700 o slipi.sabadell@uab.cat).

5. **Recuperació d'hores de docència**. Les hores de docència es recuperaran en el dia i hora que el professorat acordi amb l'alumnat, sempre en la franja horària a partir de la finalització de les classes, o dins del període d'activitats de suport definit a l'article 1.

6. El professorat permanent a temps complet ha de dedicar 6 hores a la setmana a **hores de tutoria en els períodes que tingui docència assignada** durant el curs acadèmic. El professorat fixarà l'horari de 3 d'aquestes hores fora de l'horari lectiu del seu alumnat, en el benentès que l'atenció a l'alumnat s'ha de fer en el Campus on s'imparteix la docència. En cas que el professor o professora imparteixi docència en els dos Campus, s'oferiran la meitat de les hores en cadascun d'ells. El professorat haurà de publicar al Campus Virtual l'horari fixat de tutories i el número de despatx on es realitzaran; a més, el professorat ho anunciarà el primer dia de classe.

Les 3 hores restants es fixaran d'acord amb l'alumnat, segons necessitats. El professorat associat a temps parcial ha de dedicar a la setmana un màxim de 3 i un mínim de 1 hores en funció de la seva dedicació (A6=3 hores, A5=3 hores, A4=2 hores, A3=2 hores, A2=1 hora, A1=1 hora).

7. L'alumnat és **assignat als grups** de les diferents assignatures en el moment de matricular-se. El professorat no pot ni decidir sobre els canvis de grup del seu alumnat (inclòs l'alumnat d'intercanvi) ni qualificar alumnat que no estigui matriculat en el seu grup. De fet, estar matriculat en un grup obliga a l'assistència a classe en l'horari del grup i a avaluar-se en aquest mateix grup. L'alumnat pot sol·licitar un canvi de grup presentant una instància a la Gestió Acadèmica de la Facultat.

8. Per a comunicar-se amb l'alumnat i proporcionar documents electrònics i altres materials del curs, el professorat ha d'utilitzar preferiblement el **Campus Virtual**. En cas de no utilitzar el Campus Virtual, el professorat responsable de l'assignatura ha d'acordar un mecanisme alternatiu que garanteixi que tota la informació i documents vinculats al curs estan a disposició de l'alumnat en temps i forma adequats.

9. Tot el professorat que imparteix docència ha de conèixer la **guia docent** de l'assignatura que té assignada i aplicar-la. La guia docent està disponible a la pàgina web de la Facultat des d'abans de l'inici del curs de forma que l'alumnat pot consultar-la abans de la matrícula.

10. Protocol de **conferències o xerrades** lligades a la docència del professorat: si el professorat té previst convidar algun expert o experta en el marc de la seva docència, en un termini mínim de 15 dies d'antelació haurà de fer arribar al Deganat tota la informació necessària per a donar difusió a l'acte omplint un [formulari](#). Un cop el formulari sigui validat per la coordinació de la titulació, des del Deganat es realitzarà la difusió pertinent. Un cop realitzada l'activitat, la persona responsable de l'activitat rebrà l'enllaç a un breu [formulari de valoració](#), que haurà de contestar.

AVALUACIÓ

11. El calendari acadèmic del curs distingeix els següents calendaris d'avaluacions (veure [web de la Facultat](#)):

Calendari d'exàmens parcials: En la data assignada es poden fer exàmens escrits, amb la ponderació que consideri el professorat, així com altres proves d'avaluació en el marc del sistema d'avaluació continuada. Qualsevol d'aquestes opcions ha d'estar d'acord amb el que especifica la guia docent de la assignatura. Durant aquest període no hi ha classe.

Calendari d'exàmens finals: En la data assignada s'han de fer els exàmens i proves finals a fi i efecte de completar el 100 % de la nota de l'assignatura. El tipus de prova i la seva ponderació ha d'estar recollida a la guia docent de la assignatura.

Calendari d'exàmens de recuperació: En la data assignada es realitza la prova de recuperació.

12. El professorat no pot modificar les dates de les proves d'avaluació establertes en els calendaris d'exàmens parcials, d'exàmens finals i d'exàmens de recuperació. En cas que un motiu excepcional impedeixi l'estudiant assistir a una prova d'avaluació en la data establerta, aquest ha de ser degudament justificat al Deganat. A tal efecte, l'estudiant haurà de presentar una petició de reprogramació al coordinador/a del grau omplint el formulari **Sol·licitud de reprogramació de proves**, l'[enllaç](#) al qual es troba al final de cada guia docent i al web de la FEiE

sota “calendari d’avaluacions”. Aquesta sol·licitud serà valorada pel coordinador/a del grau en funció dels criteris i requeriments acordats pel Deganat i precisats en el formulari de sol·licitud. La decisió, en cas de ser aprovada, es comunicarà al professorat i a l’estudiant, que s’ha de posar en contacte amb el professorat per a reprogramar la prova. En cas que la sol·licitud sigui denegada, també es comunicarà a les dues parts. Els exàmens reprogramats es realitzaran fora de l’horari lectiu de l’estudiant.

13. El professorat ha d’informar al Campus Virtual de les **activitats d’avaluació addicionals** a les publicades als diversos calendaris institucionals d’exàmens. Sempre que l’activitat d’avaluació tingui un pes igual o superior al 20 % de la nota de l’avaluació continuada, la informació rellevant relativa a aquesta prova haurà de proporcionar-se com a mínim amb una setmana d’antelació al dia de la seva realització. **Si la prova d’avaluació es realitza en l’horari de classe, és obligatori programar-la aquell dia de la setmana on la docència s’escau a les 9:00 (si el grup és de matí) o a les 16:00 (si el grup és de tarda).** En el cas que l’activitat addicional es vulgui realitzar en espais diferents als assignats per a la docència d’aquell grup, la prova s’haurà de realitzar **en les franges d’activitats de suport, és a dir, de 13:15 a 14:15 (si el grup és de matí) i de 15.00 a 16:00 (si el grup és de tarda).** La durada màxima d’aquesta prova serà d’una hora i el professorat haurà de fer la reserva d’espai corresponent.

14. La guia docent descriu amb claredat en què consisteix exactament l’**avaluació continuada**, especificant els seus components i pesos relatius. En particular, si l’assistència a classe és un component de la nota de l’estudiant, en la guia docent s’ha de detallar com es controlarà aquesta assistència i el seu pes en la nota final. Si algun component no està prou precisat a la guia, s’ha d’explicar detalladament cada activitat el primer dia de classe i publicar-ne tota la informació rellevant al Campus Virtual.

15. La guia docent descriu amb claredat com es realitza l’**avaluació única**, en cas que l’assignatura (o mòdul) incorpori aquesta opció d’avaluació a partir del curs 2023-2024, d’acord amb l’article 265 de la Normativa Acadèmica de la UAB (Acord del Consell de Govern de 7 de juliol de 2022). La sol·licitud d’avaluació única suposa la renúncia a l’avaluació continuada. L’avaluació única ha de ser sol·licitada a la Gestió Acadèmica del Campus on es cursa el grau/màster dins del termini i amb el procediment que estableix el calendari administratiu de la Facultat d’Economia i Empresa.

16. El professorat ha d’**adequar els exàmens als continguts** de l’assignatura segons estan especificats a la guia docent de l’assignatura.

17. L’alumnat té dret a expressar-se, oralment o per escrit, en la llengua oficial que prefereixi: català i/o castellà. En el cas dels graus d’ADE en anglès o Economia en anglès, l’alumnat ha d’expressar-se oralment i per escrit en aquesta llengua. L’enunciat dels exàmens i altres proves d’avaluació serà en la llengua corresponent al grup de docència en què l’alumnat està matriculat. El professorat farà la docència d’acord amb l’idioma informat a SIGM@ i a la guia docent pel que fa al seu grup.

18. El professorat responsable de la docència d’un grup ha d’**assistir i vigilar les proves d’avaluació** d’aquest mateix grup.

19. Durant les proves d’avaluació, el professorat responsable de la docència del grup: (1) ha d’identificar els assistents per assegurar-se que estan matriculats en el seu grup, i (2) ha de **vetllar per evitar que l’alumnat copii**. Si el professorat troba un estudiant o una estudiant copiant, l’identificarà, el convidarà o la convidarà a sortir de l’aula, posarà una qualificació de zero, i notificarà la incidència al Deganat presentant un breu informe sobre les circumstàncies i evidències del fet esdevingut. En cas que l’estudiant cometi dues irregularitats en activitats d’avaluació d’una mateixa assignatura (copiar, plagiar, o altres), la qualificació final d’aquesta assignatura serà de zero.

20. A partir de la segona matrícula, l'estudiant pot sol·licitar al professorat responsable de l'assignatura, a l'inici de curs, que l'avaluació de l'assignatura o mòdul consisteixi en una **prova de síntesi** que permeti l'avaluació dels resultats d'aprenentatge previstos en la guia docent de l'assignatura. En aquest cas, la qualificació de l'assignatura correspondrà a la qualificació de la prova de síntesi. El professorat decidirà sobre la petició de l'estudiant.

21. El professorat **ha de publicar les notes al Campus Virtual o al Sigm@** en un període màxim de **tres** setmanes. Quant a la informació a publicar, s'ha de limitar al nom, cognoms i qualificació, sense incloure DNI **o, alternativament, s'ha de fer constar només el NIA**. **En cas d'optar per la primera alternativa, si hi ha** dos o més alumnes amb el mateix nom i cognoms caldrà afegir al seu costat, i només per a ells o elles, quatre dígitos numèrics aleatoris del DNI. Les notes no es poden publicar en taulers d'anuncis, ni a la porta del despatx ni en cap altre espai amb accés públic universal. Cal recordar que les dades personals de l'alumnat, que el professorat pot extraure lliurement del Sigm@, no es poden utilitzar amb finalitats que no siguin les específicament vinculades a les activitats docents de l'assignatura que s'imparteix. Es recomana que el professorat publiqui les notes abans de que hagin transcorregut **20 dies** des de la realització de l'activitat d'avaluació per tal que l'estudiant millori el seu aprenentatge.

22. L'estudiant té dret a la **revisió dels resultats** de les activitats d'avaluació. La revisió ordinària de les activitats d'avaluació començarà, com a mínim, 24 hores després d'haver-se fet públiques les notes, o el mateix dia, si abans s'ha anunciat al Campus Virtual. Les revisions dels resultats de les activitats d'avaluació seran sempre individuals. La revisió dels resultats de l'**avaluació final** s'ha de realitzar amb 48 hores d'antelació a la data fixada per a la **prova de recuperació**.

23. A la **prova de recuperació** d'una assignatura només s'hi podrà presentar l'alumnat que hagi estat prèviament avaluat en un conjunt d'activitats el pes de les quals equivalgui a un mínim de dues terceres parts de la qualificació total de l'assignatura i hagi obtingut una nota de l'assignatura igual o superior al 3,5, però inferior al 5,0. La prova de recuperació només permet assolir un 5,0. **En cas que no s'assoleixi un 5,0, es mantindrà la nota obtinguda en l'avaluació continuada**. Quan el format d'aquesta prova no estigui especificat a la guia docent, el professorat l'haurà de fer públic, via Campus Virtual, amb un mínim de 10 dies d'antelació i el detall suficient per tal de garantir l'adequada preparació de l'alumnat.

24. El professorat ha d'introduir les notes finals de l'assignatura a Sigm@ i **signar les actes** abans que finalitzi el període de tancament d'actes. Aquest període, que ve determinat pel calendari acadèmic aprovat pel Consell de Govern de la UAB, està anunciat a la pàgina web de la Facultat.

25. Custòdia de proves. Una vegada finalitzada l'avaluació d'una assignatura o d'un mòdul, les proves d'avaluació escrites, en suport paper o electrònic, i la documentació corresponent a les proves orals seran conservades pel professorat fins a la finalització del curs següent. En el cas d'avaluacions pendents de revisió o de recurs contra la qualificació, les proves d'avaluació s'hauran de conservar fins que hi hagi una resolució ferma de l'expedient.

26. El professor adaptará les condicions de la prova d'avaluació a les **necessitats de l'alumnat amb diversitat funcional i/o necessitats especials** per tal garantir una realització de les proves en condicions d'igualtat. Aquest alumnat pot ser adreçat al [PIUNE](#) per tal de rebre informació i assessorament.

ALTRES

27. Tota la informació relativa al **Treball de Fi de Grau** es troba a la [Normativa dels Treballs de Fi de Grau](#) (aprovada, **en la seva darrera actualització**, per la Comissió d'Asseradors Docents i Acadèmics de **12 de juny** de 2023).

28. Les **queixes de l'alumnat**, si es produeixen, poden vehicular-se a través de l'aplicació [OPINA](#) o a través dels delegats i delegades de classe. En el segon cas, el delegat o delegada la fa arribar al professorat implicat, en primera instància, qui en la mesura del possible ha de donar resposta a la situació. En segona instància, si la incidència no ha pogut solucionar-se amb el professorat, és el coordinador o coordinadora del grau corresponent qui intervé. Només en casos excepcionals es requerirà la intervenció de la vicedegana d'Afers Acadèmics i/o del vicedegà d'**Alumnat**, que informaran, si s'escau, a l'Equip de Deganat de la incidència.

29. El **professorat de nova incorporació** haurà d'omplir el següent [formulari](#) per tal de donar d'alta el seu correu electrònic als llistats de difusió institucional del Deganat.

Acta de la Comissió d'Afers Docents i Acadèmics de la Facultat d'Economia i Empresa de la UAB de 23/3/2023

Assisteixen: Montserrat Andrés Diaz, José Checa Acosta, Rosalia Gallo Martínez, Miquel Àngel Garcia López, Dolors Màrquez Cebrian, Rosella Nicolini, Francesc Obiols Homs, Pere Ortín Angel, Marc Pera Fuster, Valeri Sorolla Amat, Maria Antònia Tarrazón Rodón, Francesc Josep Uroz Felices, Stefan van Hemmen.

No assisteixen: Javier Asensio Ruiz de Alda, Daniel Blabia Girau, Salma Halhoul el Harrak, Pol Mestre Casanovas.

Membres Comissió: 17

La reunió comença a les 13:30 en primera convocatòria amb quòrum (50% de 17 = 9) a la Sala de Juntes de la Facultat d'Economia i Empresa de la UAB.

El secretari de la comissió dona la benvinguda als nous membres: Montserrat Andrés Diaz, com a gestora acadèmica del Campus de Sabadell, Miquel Àngel Garcia López, com coordinador del grau d'Economia i Pere Ortín Angel, com a director del Departament d'Empresa, anuncia les baixes de Josep Rialp Criado, anterior director del Departament d'Empresa, Emilio Padilla Rosa, anterior director del Departament d'Economia Aplicada i diu que Javier Asensio Ruiz de Alda canvia de coordinador del grau d'Economia a director del Departament d'Economia Aplicada. Després se segueix amb el següent ordre del dia:

1. Aprovació, si s'escau, de l'acta de la sessió de 19/12/2022 (doc 1).
S'aprova per assentiment.

2. Informe de la vicedegana

La vicedegana Maria Antònia Tarrazón projecta la normativa de la UAB sobre l'avaluació única, diu que aquesta CADA es fa per aprovar les assignatures dels graus que permeten avaluació única a la Facultat d'Economia i Empresa a partir del curs 23-24 i explica les característiques principals de la normativa.

S'obre un torn d'intervencions sobre la normativa on intervenen Rosella Nicolini i Francesc Obiols Homs.

3. Aprovació, si s'escau, de la relació d'assignatures amb avaluació única dels graus de Facultat d'Economia i Empresa (doc 2.1, doc 2.2, doc 2.3, doc 2.4)

Maria Antonia Tarrazón explica els criteris generals d'elaboració de les llistes i presenta els diferents documents. S'obre un torn d'intervencions on intervenen Pere Ortín Angel, Marc Pera Fuster i Rosella Nicolini, que exposen la seva valoració sobre l'avaluació única i demanen alguns aclariments als que respon Ma Antònia Tarrazón. Després d'això, s'aprova cadascun dels documents per assentiment.

4. Precs i preguntes.
Sense intervencions

I a les 14:15 es tanca la sessió.

El secretari de la Comissió

La presidenta de la Comissió

Valeri Sorolla

Ma Antònia Tarrazon

Bellaterra, 24 de març de 2023

FACULTAT D'ECONOMIA I EMPRESA

CALENDARI ACADÈMIC CURS 2023-2024

INICI DE CURS

Primer semestre

1r. curs:

Activitats d'acollida: Campus Bellaterra 07-09-2023 (dijous)
Campus Sabadell 08-09-2023 (divendres)

Inici classes: 12 de setembre de 2023 (dimarts)

Resta de cursos:

Inici de classes: 12 de setembre de 2023 (dimarts)

Segon semestre

Inici de classes de tots els cursos: 12 de febrer de 2024 (dilluns)

Dies festius a tots els centres de la UAB

11.09.2023	Diada Nacional de Catalunya	dilluns
12.10.2023	Festa Nacional d'Espanya	dijous
01.11.2023	Tots Sants	dimecres
06.12.2023	Dia de la Constitució	dimecres
08.12.2023	Inmaculada	divendres
25.12.2023	Nadal	dilluns
26.12.2023	Sant Esteve	dimarts
06.01.2024	Reis	dissabte
29.03.2024	Divendres Sant	divendres
01.04.2024	Dilluns de Pasqua Florida	dilluns
01.05.2024	Festa del Treball	dimecres
24.06.2024	Sant Joan	dilluns
15.08.2024	L'Assumpció	dijous

Festes locals

Campus Bellaterra

25.09.2023	Festa Local	dilluns
20.05.2024	Pasqua Granada	dilluns

Campus Sabadell

13.05.2024	La Salut	dilluns
09.09.2024	Festa Major	dilluns

Festa Institucional

07.12.2023		dijous
------------	--	--------

La Comunitària UAB

03.10.2023	Edició de Tardor	dimarts
23.04.2024	Edició de Primavera	dimarts

L'activitat docent s'interromprà de 12:00 a 16:00 hores.

Vacances de Nadal

Comprenen des del dia 23 de desembre de 2023 (dissabte) fins al 7 de gener del 2024 (diumenge), ambdós inclosos.

Vacances de Setmana Santa

Comprenen des del dia 23 de març (dissabte) a l'1 d'abril (dilluns) de 2024, ambdós inclosos.

ESTUDIS DE GRAU

1r. SEMESTRE

DOCÈNCIA

Veure calendari d'activitats lectives per al detall de la docència.

Primer període de docència

- Del 12 (dimarts) de SETEMBRE fins al 23 (dilluns) d'OCTUBRE de 2023.

Segon període de docència

- Del 31 (dimarts) d'OCTUBRE AL 22 (divendres) de DESEMBRE de 2023.

PROVES D'AVAUACIÓ

Període exàmens parcials

- Del 24 (dimarts) d'OCTUBRE fins al 30 (dilluns) d'OCTUBRE de 2023.

Període exàmens finals

- Del 9 (dimarts) de GENER fins al 24 (dimecres) de GENER de 2024.

Període exàmens de recuperació

- Del 29 (dilluns) de GENER fins al 5 (dilluns) de FEBRER de 2024.

La data límit de tancament de les actes d'avaluació és el dia 23 (divendres) de FEBRER de 2024 a les 17 h.

2n. SEMESTRE

DOCÈNCIA

Veure calendari d'activitats lectives per el detall de la docència.

Primer període de docència

- Del 12 (dilluns) de FEBRER fins al 22 (divendres) de MARÇ de 2024.

Segon període de docència

- Del 9 (dimarts) d'ABRIL al 31 (divendres) de MAIG de 2024.

El dia 10 (divendres) de MAIG Activitats de Formació Complementària (NO HI HA DOCÈNCIA)

PROVES D'AVAUACIÓ

Període exàmens parcials

- Del 2 (dimarts) d' ABRIL fins al 8 (dilluns) d'ABRIL de 2024.

Període exàmens finals

- Del 3 (dilluns) de JUNY fins al 21 (divendres) de JUNY de 2024.

Període exàmens de recuperació

- Del 27 (dijous) de JUNY fins al 5 (divendres) de JULIOL de 2024.

La data límit de tancament de les actes d'avaluació és el dia 11 (dijous) de JULIOL de 2024 a les 14 h.

HORARIS 1r CURS GRAU - COMPTABILITAT I FINANCES (CURS 2023-2024 / PLA 947)

GRUP 10 - MATÍ

1r Semestre

HORARI	Dilluns	Dimarts	Dimecres	Dijous	Divendres
09:00-11:00	102122 Econ. de l'Empresa (TE)	102097 Matemàtiques I (TE)	102121 Introd. Comptabilitat(TE)	102120 Introducció a l'Economia	102125 Introducció al Dret (TE)
11:00-11:15					
11:15-12:15	102121 Introd. Comptabilitat (TE)	102120 Introducció a l'Economia	102125 Introducció al Dret (TE)	102122 Econ. de l'Empresa (TE)	102097 Matemàtiques I (TE)
12:15-13:15	102121 Introd. Comptabilitat (PAUL/PLAB101-PAUL/PLAB102)	102120 Introducció a l'Economia (PAUL)	102125 Introducció al Dret (PAUL 101)	102122 Econ. de l'Empresa (PAUL 101- PAUL 102)	102097 Matemàtiques I (PAUL)
13:15-14:15	102121 Introd. Comptabilitat Activitats de suport	102120 Introducció a l'Economia Activitats de suport	102125 Introducció al Dret (PAUL 102)	102122 Econ. de l'Empresa Activitats de suport	102097 Matemàtiques I Activitats de suport

2n Semestre

HORARI	Dilluns	Dimarts	Dimecres	Dijous	Divendres
09:00-11:00	105784 Història Econòmica (TE) (102141 per a repetidors)	102128 Comptabilitat Financera I (TE)	**102143 Economia Internacional (TE10) / TE30 GRUP ANGLÈS HORARI DE TARDA	102096 Matemàtiques II (TE)	102115 Estadística I (TE)
11:00-11:15					
11:15-12:15	**102143 Economia Internacional (TE10) / TE30 GRUP ANGLÈS HORARI DE TARDA	102096 Matemàtiques II (TE)	102115 Estadística I (TE)	105784 Història Econòmica (TE)	102128 Comptabilitat Financera I (TE)
12:15-13:15	102143 Economia Internacional (PAUL)	102096 Matemàtiques II (PAUL)	102115 Estadística I (PAUL-PLAB)	105784 Història Econòmica (PAUL 102)	102128 Comptabilitat Financera I (PAUL/PLAB 101- PAUL/PLAB 102)-
13:15-14:15	102143 Economia Internacional Activitats de suport	102096 Matemàtiques II Activitats de suport	102115 Estadística I Activitats de suport	105748 Història Econòmica (PAUL 101)	102128 Comptabilitat Financera I Activitats de suport

** Horaris 102143 grup 30 DOCÈNCIA EN ANGLÈS (horari de tarda): DX DE 16 A 18 / DL DE 18:15 A 20:15

HORARIS 1r CURS GRAU - COMPTABILITAT I FINANCES (CURS 2023-2024 / PLA 947)

GRUP 50 - TARDA

1r Semestre

HORARI	Dilluns	Dimarts	Dimecres	Dijous	Divendres
15:00-16:00	102122 Econ. de l'Empresa Activitats de suport	102097 Matemàtiques I Activitats de suport	102121 Introd. Comptabilitat Activitats de suport	102120 Introducció a l'Economia Activitats de suport	102125 Introducció al Dret Activitats de suport
16:00-18:00	102122 Econ. de l'Empresa (TE)	102097 Matemàtiques I (TE)	102121 Introd. Comptabilitat(TE)	102120 Introducció a l'Economia (TE)	102125 Introducció al Dret (TE)
18:00-18:15					
18:15-19:15	102121 Introd. Comptabilitat (TE)	102120 Introducció a l'Economia (TE)	102125 Introducció al Dret (TE)	102122 Econ. de l'Empresa (TE)	102097 Matemàtiques I (TE)
19:15-20:15	102121 Introd. Comptabilitat (PAUL/PLAB 501 - PAUL/PLAB 502)	102120 Introducció a l'Economia (PAUL)	102125 Introducció al Dret (PAUL)	102122 Econ. de l'Empresa (PAUL 501- PAUL 502)	102097 Matemàtiques I (PAUL)

2n Semestre

HORARI	Dilluns	Dimarts	Dimecres	Dijous	Divendres
15:00-16:00	105748 Història Econòmica Activitats de suport	102128 Comptabilitat Financera I Activitats de suport	102143 Economia Internacional Activitats de suport	102096 Matemàtiques II Activitats de suport	102115 Estadística I Activitats de suport
16:00-18:00	105784 Història Econòmica (TE) (102141 per a repetidors)	102128 Comptabilitat Financera I (TE)	102143 Economia Internacional (TE 50)	102143 Economia Internacional (TE 30 ANGLÈS)	102096 Matemàtiques II (TE)
18:00-18:15					
18:15-19:15	102143 Economia Internacional (TE50)	102143 Eco. Int. (TE 30 ANGLÈS)	102096 Matemàtiques II (TE)	102115 Estadística I (TE)	105784 Història Econòmica (TE)
19:15-20:15	102143 Economia Internacional (PAUL501)	102143 Eco. Internacional (PAUL 301 ANGLÈS)	102096 Matemàtiques II (PAUL)	102115 Estadística I (PAUL-PLAB)	105784 Història Econòmica (PAUL)

HORARIS 2n CURS GRAU - COMPTABILITAT I FINANCES (CURS 2023-2024 / PLA 947)

GRUP 10 - MATÍ

1r Semestre

HORARI	Dilluns	Dimarts	Dimecres	Dijous	Divendres
09:00-11:00	105783 Economia Espanyola (TE) (102144 per a repetidors)	102114 Estadística II (TE)	102124 Mètodes de Valoració Financera I (TE)	102119 Microeconomia (TE)	102127 Comptabilitat Financera II (TE)
		102114 Estadística II (PLAB)			
11:00-11:15					
11:15-12:15	102124 Mètodes de Valoració Financera I (TE)	102119 Microeconomia (TE)	102127 Comptabilitat Financera II (TE)	105783 Economia Espanyola (TE)	102114 Estadística II (TE)
12:15-13:15	102124 Mètodes de Valoració Financera I (PAUL)	102119 Microeconomia (PAUL)	102127 Comptabilitat Financera II (PAUL)		
13:15-14:15	102124 Mètodes de Valoració Financera I Activitats de suport	102119 Microeconomia Activitats de suport	102127 Comptabilitat Financera II Activitats de suport	105783 Economia Espanyola Activitats de suport	102114 Estadística II Activitats de suport

2n Semestre

HORARI	Dilluns	Dimarts	Dimecres	Dijous	Divendres
09:00-11:00	102140 Dret Mercantil (TE)	102118 Macroeconomia (TE)	102112 Finances I (TE)	102138 Màrqueting (TE)	102129 Direcció de Recursos Humans (TE)
11:00-11:15					
11:15-12:15	102112 Finances I (TE)	102138 Màrqueting (TE)	102129 Direcció de Recursos Humans (TE)	102140 Dret Mercantil (TE)	102118 Macroeconomia (TE)
12:15-13:15	102112 Finances I (PAUL-PLAB)	102138 Màrqueting (PAUL)	102129 Direcció de Recursos Humans (PAUL)	102140 Dret Mercantil (PAUL)	102118 Macroeconomia (PAUL)
13:15-14:15	102112 Finances I Activitats de suport	102138 Màrqueting Activitats de suport	102129 Direcció de Recursos Humans Activitats de suport	102140 Dret Mercantil Activitats de suport	102118 Macroeconomia Activitats de suport

HORARIS 2n CURS GRAU - COMPTABILITAT I FINANCES (CURS 2023-2024 / PLA 947)

GRUP 50 - TARDA

1r Semestre

HORARI	Dilluns	Dimarts	Dimecres	Dijous	Divendres
15:00-16:00	105783 Economia Espanyola Activitats de suport	102114 Estadística II Activitats de suport	102124 Mètodes de Valoració Financera I Activitats de suport	102119 Microeconomia Activitats de suport	102127 Comptabilitat Financera II Activitats de suport
16:00-18:00	105783 Economia Espanyola (TE) (102144 per a repetidors)	102114 Estadística II (TE)	102124 Mètodes de Valoració Financera I (TE)	102119 Microeconomia (TE)	102127 Comptabilitat Financera II (TE)
18:00-18:15					
18:15-19:15	102124 Mètodes de Valoració Financera I (TE)	102119 Microeconomia (TE)	102127 Comptabilitat Financera II (TE)	105783 Economia Espanyola (TE)	102114 Estadística II (TE)
19:15-20:15	102124 Mètodes de Valoració Financera I (PAUL)	102119 Microeconomia (PAUL)	102127 Comptabilitat Financera II (PAUL)	105783 Economia Espanyola (PAUL-PLAB)	102114 Estadística II (PLAB)

2n Semestre

HORARI	Dilluns	Dimarts	Dimecres	Dijous	Divendres
15:00-16:00	102140 Dret Mercantil Activitats de suport	102118 Macroeconomia Activitats de suport	102112 Finances I Activitats de suport	102138 Màrqueting Activitats de suport	102129 Direcció de Recursos Humans Activitats de suport
16:00-18:00	102140 Dret Mercantil (TE)	102118 Macroeconomia (TE)	102112 Finances I (TE)	102138 Màrqueting (TE)	102129 Direcció de Recursos Humans (TE)
18:00-18:15					
18:15-19:15	102112 Finances I (TE)	102138 Màrqueting (TE)	102129 Direcció de RRHH (TE)	102140 Dret Mercantil (TE)	102118 Macroeconomia (TE)
19:15-20:15	102112 Finances I (PAUL-PLAB)	102138 Màrqueting (PAUL)	102129 Direcció de RRHH (PAUL)	102140 Dret Mercantil (PAUL)	102118 Macroeconomia (PAUL)

HORARIS 3r CURS GRAU - COMPTABILITAT I FINANCES (CURS 2023-2024 / PLA 947)

GRUP 10 - MATÍ

1r Semestre

HORARI	Dilluns	Dimarts	Dimecres	Dijous	Divendres
09:00-11:00	102111 Finances II (TE)	102105 Econometria (TE)	102136 Direcció Estratègica (TE)	102126 Anàlisi d'Estats Financers (TE)	105767 Comptabilitat de Costos (TE)
11:00-11:15					
11:15-12:15	102136 Direcció Estratègica (TE)	102126 Anàlisi d'Estats Financers (TE)	105767 Comptabilitat de Costos (TE)	102111 Finances II (TE)	102105 Econometria (TE)
12:15-13:15	102136 Direcció Estratègica (PAUL)	102126 Anàlisi d'Estats Financers (PAUL)	105767 Comptabilitat de Costos (PAUL-PLAB)	102111 Finances II (PAUL-PLAB)	102105 Econometria (PLAB)
13:15-14:15	102136 Direcció Estratègica Activitats de suport	102126 Anàlisi d'Estats Financers Activitats de suport	105767 Comptabilitat de Costos Activitats de suport	102111 Finances II Activitats de suport	102105 Econometria Activitats de suport

2n Semestre

HORARI	Dilluns	Dimarts	Dimecres	Dijous	Divendres	
09:00-11:00	102094 Direcció d'Operacions (TE)	102131 Tributació I (TE)	105768 Finances Corporatives (TE)	102113 Sistemes d'Informació (TE)	102095 Història de l'Empresa (TE)	105769 Control de Gestió (TE)
11:00-11:15						
11:15-12:15	105768 Finances Corporatives (TE)	102113 Sistemes d'Informació (TE)	102095 Història de l'Empresa (TE)	105769 Control de Gestió (TE)	102094 Direcció d'Operacions (TE)	102131 Tributació I (TE)
12:15-13:15	105768 Finances Corporatives (PAUL-PLAB)	102113 Sistemes d'Informació (PAUL)	102095 Història de l'Empresa (PAUL)	105769 Control de Gestió (PAUL-PLAB)	102094 Direcció d'Operacions (PAUL)	102131 Tributació I (PAUL)
13:15-14:15	105768 Finances Corporatives Activitats de suport	102113 S.I Activitats de suport	102095 H. E Activitats de suport	105769 Control de Gestió Activitats de suport	102094 Direcció d'Operacions Activitats de suport	102131 Tributació I Activitats de suport

HORARIS 3r CURS GRAU - COMPTABILITAT I FINANCES (CURS 2023-2024 / PLA 947)

GRUP 50 - TARDA

1r Semestre

HORARI	Dilluns	Dimarts	Dimecres	Dijous	Divendres
15:00-16:00	102111 Finances II Activitats de suport	102105 Econometria Activitats de suport	102136 Direcció Estratègica Activitats de suport	102126 Anàlisi d'Estats Financers Activitats de suport	105767 Comptabilitat de Costos Activitats de suport
16:00-18:00	102111 Finances II (TE)	102105 Econometria (TE)	102136 Direcció Estratègica (TE)	102126 Anàlisi d'Estats Financers (TE)	105767 Comptabilitat de Costos (TE)
18:00-18:15					
18:15-19:15	102136 Direcció Estratègica (TE)	102126 Anàlisi d'Estats Financers (TE)	105767 Comptabilitat de Costos (TE)	102111 Finances II (TE)	102105 Econometria (TE)
19:15-20:15	102136 Direcció Estratègica (PAUL)	102126 Anàlisi d'Estats Financers (PAUL)	105767 Comptabilitat de Costos (PAUL- PLAB)	102111 Finances II (PAUL-PLAB)	102105 Econometria (PLAB)

2n Semestre

HORARI	Dilluns	Dimarts	Dimecres	Dijous	Divendres
15:00-16:00	102094 Direcció d'Operacions Activitats de suport	102099 Sistema Financer Activitats de suport	105768 Finances Corporatives Activitats de suport	102131 Tributació I Activitats de suport	105769 Control de Gestió Activitats de suport
16:00-18:00	102094 Direcció d'Operacions (TE)	102131 Tributació I (TE)	105768 Finances Corporatives (TE)	102131 Tributació I (TE) (PAUL)	105769 Control de Gestió (TE)
18:00-18:15					
18:15-19:15	105768 Finances Corporatives (TE)	102099 Sistema Financer (TE)	105769 Control de Gestió (TE)	102094 Direcció d'Operacions (TE)	102099 Sistema Financer (TE)
19:15-20:15	105768 Finances Corporatives (PAUL-PLAB)		105769 Control de Gestió (PAUL-PLAB)	102094 Direcció d'Operacions (PAUL)	102099 Sistema Financer (TE) (PAUL)

HORARIS 4t CURS GRAU - COMPTABILITAT I FINANCES (CURS 2023-2024 / PLA 947)

GRUP 10 - MATÍ - Menció: Assessorament Financer

1r Semestre-

HORARI	Dilluns	Dimarts		Dijous	Divendres
09:00-11:00	**102091 Gestió Bancària (TE)	**102092 Gestió Asseguradora (TE)	**102134 Assessoria i Planif. Financera (TE)	**102123 Mètod. Valoració Financera II (TE)	**102137 Màrqueting de Serveis i Intangibles (TE)
11:00-11:15					
11:15-12:15	102134 Assessoria i Planif. Financera (TE)	102123 Mètod. Valoració Financera II (TE)	102137 Màrqueting de Serveis i Intangibles (TE)	102091 Gestió Bancària (TE)	102092 Gestió Asseguradora (TE)
12:15-13:15	102134 Assessoria i Planif. Financera (PAUL)	102123 Mètod. Valoració Financera II (PAUL)	102137 Màrqueting de Serveis i Intangibles (PAUL)	102091 Gestió Bancària (PAUL)	102092 Gestió Asseguradora (PAUL)
13:15-14:15	102134 Assessoria i Planif. Financera Activitats de suport	102123 Mètod. Valoració Financera II Activitats de suport	102137 Màrqueting de Serveis i Intangibles Activitats de suport	102091 Gestió Bancària Activitats de suport	102092 Gestió Asseguradora Activitats de suport
**ASSIGNATURES QUE FORMEN PART DE LA MENCIÓ					

2n Semestre

HORARI	Dilluns	Dimarts	Dimecres	Dijous	Divendres
09:00-11:00	**102132 Plans de Pensions i Planificació de la Jubilació (TE)		**102107 Dret Bancari i Assegurador (TE)	102095 Història de l'Empresa (TE)	102113 Sistemes d'Informació (TE)
11:00-11:15					
11:15-12:15	102107 Dret Bancari i Assegurador (TE)	102095 Història de l'Empresa (TE)	102113 Sistemes d'Inf. (TE)	102132 Plans de Pensions i Planificació de la Jubilació (TE)	
12:15-13:15	102107 Dret Bancari i Assegurador (PAUL)	102095 H. de l'Empresa (PAUL)	102113 Sistemes d'Inf. (PAUL)	102132 Plans de Pensions i Planificació de la Jubilació (PAUL)	
13:15-14:15	102107 Dret Bancari i Assegurador Activitats de suport	102095 H.E. Activitats de suport	102113 S.I. Activitats de suport	102132 Plans de Pensions i Planificació jub. Activitats de suport	
**ASSIGNATURES QUE FORMEN PART DE LA MENCIÓ					

HORARIS 4t CURS GRAU - COMPTABILITAT I FINANCES (CURS 2023-2024 / PLA 947)

GRUP 50 - TARDA - Menció: Comptabilitat i Fiscalitat

1r Semestre

HORARI	Dilluns	Dimarts	Dimecres	Dijous	Divendres
15:00-16:00	102130 Tributació II Activitats de suport	105772 Fonaments d'Auditoria Activitats de suport	102103 Comptabilitat de Societats i Normatives Comptables Activitats de suport	102100 Consolidació d'Estats Financers Activitats de suport	102102 Comptab. i Fiscalitat Activitats de suport
16:00-18:00	**102130 Tributació II (TE)	**105772 Fonaments d'Auditoria (TE)	**102103 Comptabilitat de Societats i Normatives Comptables (TE)	**102100 Consolidació d'Estats Financers (TE)	**102102 Comptab. i Fiscalitat (TE)
18:00-18:15					
18:15-19:15	102103 Comptabilitat de Societats i Normatives Comptables (TE)	102100 Consolidació d'Estats Financers (TE)	102102 Comptab. i Fiscalitat (TE)	102130 Tributació II (TE)	105772 Fonaments d'Auditoria (TE)
19:15-20:15	102103 Comptabilitat de Societats i Normatives Comptables (PAUL)	102100 Consolidació d'Estats Financers (PAUL)	102102 Comptab. i Fiscalitat (PAUL)	102130 Tributació II (PAUL)	105772 Fonaments d'Auditoria (PAUL)
**ASSIGNATURES QUE FORMEN PART DE LA MENCIÓ					

2n Semestre

HORARI	Dilluns	Dimarts	Dimecres	Dijous	Divendres
15:00-16:00	102117 Actualització Comptable i Financera Activitats de suport	102116 Dret Laboral Activitats de suport	102101 Comptabilitat Pública Activitats de suport		102099 Sistema Financer Activitats de suport
16:00-18:00	**102117 Actualització Comptable i Financera (TE)	**102116 Dret Laboral (TE)	**102101 Comptabilitat Pública (TE)		
18:00-18:15					
18:15-19:15	102101 Comptabilitat Pública (TE)	102099 Sistema Financer (TE)	102117 Actualització Comptable i Financera (TE)	102116 Dret Laboral (TE)	102099 Sistema Financer (TE)
19:15-20:15	102101 Comptabilitat Pública (PAUL)		102117 Actualització Comptable i Financera (PAUL)	102116 Dret Laboral (PAUL)	102099 Sistema Financer (PAUL)
**ASSIGNATURES QUE FORMEN PART DE LA MENCIÓ					

setmana	Aula	OT	sem E	sem F	I	F+G	OT	Sem E	sem F	I	F+G	OT	Sem E	sem F	I	F+G	OT	Sem E	sem F	I	F+G	OT	Sem E	sem F	I	F+G					
		Dilluns						Dimarts						Dimecres						Dijous						Divendres					
1	12-Feb																														
2	19-Feb																														
3	26-Feb		IntroSI PL1(G1)				IntroSI PL1(G2)	IO PL1(G1)	PIT PL1(G1)					IO PL1(G2)	PIT PL1(G2)					IO PL1(G3)							IntroSI PL1(G3)				
4	4-Mar		SIG PL1(G1)			F.Pr. PL1(G20A)	SIG PL1(G2)		Gest.Pr. PL1(G1)		F.Pr. PL1(G20B)			Gest.Pr. PL1(G2)	Financ. PL1(G1)	F.Pr. PL1(G21A)			Gest.Pr. PL1(G3)	Financ. PL1(G2)	F.Pr. PL1(G21B)						Financ. PL1(G3)				
5	11-Mar		IntroSI PL2(G1)				IntroSI PL2(G2)	IO PL2(G1)	PIT PL2(G1)					IO PL2(G2)	PIT PL2(G2)					IO PL2(G3)							IntroSI PL2(G3)				
6	18-Mar		SIG PL2(G1)			F.Pr. PL2(G20A)	SIG PL2(G2)		Gest.Pr. PL2(G1)		F.Pr. PL2(G20B)			Gest.Pr. PL2(G2)	Financ. PL2(G1)	F.Pr. PL2(G21A)			Gest.Pr. PL2(G3)	Financ. PL2(G2)	F.Pr. PL2(G21B)						Financ. PL2(G3)				
	25-Mar	SETMANA SANTA																													
	1-Apr	SETMANA SANTA						Període d'exàmens																							
7	8-Apr	Període exàmens parcials								Gest.Pr. PL3(G1)		SIG PL3(G2)			Gest.Pr. PL3(G2)	Financ. PL3(G1)	SIG PL3(G1)			Gest.Pr. PL3(G3)	Financ. PL3(G2)						Financ. PL3(G3)				
8	15-Apr	IntroSI PL3(G1)				F.Pr. PL3(G20A)	IntroSI PL3(G2)	IO PL3(G1)	PIT PL3(G1)		F.Pr. PL3(G20B)			IO PL3(G2)	PIT PL3(G2)			F.Pr. PL3(G21A)		IO PL3(G3)				F.Pr. PL3(G21B)	IntroSI PL3(G3)						
9	22-Apr			Gest.Pr. PL4(G1)		SIG PL4(G1)	FESTIU La comunitària								Gest.Pr. PL4(G2)					Gest.Pr. PL4(G3)											
10	29-Apr	IntroSI PL4(G1)				F.Pr. PL4(G20A)	IntroSI PL4(G2)		PIT PL4(G1)		F.Pr. PL4(G20B)			PIT PL4(G2)	Financ. PL4(G1)	F.Pr. PL4(G21A)				Financ. PL4(G2)	F.Pr. PL4(G21B)				IntroSI PL4(G3)		Financ. PL4(G3)				
11	6-May					SIG PL5(G1)		IO PL4(G1)	Gest.Pr. PL5(G1)		SIG PL5(G2)			IO PL4(G2)	Gest.Pr. PL5(G2)				IO PL4(G3)	Gest.Pr. PL5(G3)											
12	13-May	Aplec de la Salut								PIT PL5(G1)		F.Pr. PL5(G20B)			PIT PL5(G2)	Financ. PL5(G1)	F.Pr. PL5(G21A)				Financ. PL5(G2)	F.Pr. PL5(G21B)				Financ. PL5(G3)	F.Pr. PL5(G20A)				
13	20-May	IntroSI PL5(G1)					IntroSI PL5(G2)	IO PL5(G1)						IO PL5(G2)						IO PL5(G3)							IntroSI PL5(G3)				

Assignatura i curs		
Primer curs	F.Pr.	Fonaments de Programació
Segon curs	IntroSI	Introducció als Sistemes d'Informació
	Gest.Pr.	Gestió per Processos
	Financ.	Finances
	IO	Investigació Operativa
Tercer curs	SIG	Sistemes Integrats de Gestió
	PIT	Projectes d'Innovació Tecnològica

Aula	Est.m./sessió
F+G (39 ordinadors)	30
OT (31 ordinadors)	20
Seminari F	20
I (24 ordinadors)	20
Sem E (24 ordinadors)	21
OT // F+G	30 // 38
sem F	30

grups (a triar)
DL-DM-DC-DJ (Atenció horaris G20A)
DLL-DM-DV (atenció excepció G2)
DM - DC - DJ
DC - DJ - DV
DM - DC - DJ
DLL - DM - DC
DM - DC